УКРАЇНА

ЧЕРНІГІВСЬКА ОБЛАСНА ДЕРЖАВНА АДМІНІСТРАЦІЯ

ДЕПАРТАМЕНТ ЕКОЛОГІЇ ТА ПРИРОДНИХ РЕСУРСІВ

пр-т Миру, 14, м. Чернігів, 14000, телефакс (0462) 67-48-72, e-mail: deka_pos@ecg.gov.ua, сайт: www.ecog.gov.ua,
код згідно з ЄДРПОУ 38709568

10.01.2020

(дата офіційного опублікування у Єдиному реєстрі з оцінки впливу на довкілля (автоматично генерується програмними засобами ведення Єдиного реєстру з оцінки впливу на довкілля))

ТОВ «Чернігівавтошляхбуд»

(код ЄДРПОУ 03582480, вул. П. Тичини, буд. 69, м. Чернігів, Чернігівський р-н., Чернігівська обл., 14007 (замовника та його адреса))

10.01.2020

(дата заяви)

40-20197314207/1

(номер заяви)

20197314207

(реєстраційний номер справи про оцінку впливу на довкілля планованої діяльності)

40-20197314207/2 від 10.01.2020

(номер і дата звіту про громадське обговорення)

ЗВІТ ПРО ГРОМАДСЬКЕ ОБГОВОРЕННЯ
планованої діяльності

«Виробництво асфальтобетонних сумішей».

1. Реєстраційний номер справи про оцінку впливу на довкілля планованої діяльності у Єдиному реєстрі з оцінки впливу на довкілля (далі – Єдиний реєстр з ОВД):

Справа в Єдиному реєстрі з оцінки впливу на довкілля № 20197314207.

2. Назва планованої діяльності, що проходить процедуру оцінки впливу на довкілля (далі - ОВД):

Планована діяльність: **«Виробництво асфальтобетонних сумішей»**.

3. Назва суб'єкта господарювання:
Товариство з обмеженою відповідальністю (далі – ТОВ) «Чернігівагрошляхбуд».

4. Належність планованої діяльності до першої чи другої категорії видів діяльності та об'єктів, які можуть мати значний вплив на довкілля та підлягають оцінці впливу на довкілля (зазначається відповідний пункт і частина статті 3 Закону України «Про оцінку впливу на довкілля» (далі - Закон)):

Згідно ст. 3, п. 3, пп. 11 – виробництво асфальтобетону відноситься до другої категорії видів планованої діяльності та об'єктів, які можуть мати вплив на довкілля та підлягають оцінці впливу на довкілля.

5. Відомості про оприлюднення документів про плановану діяльність уповноваженим територіальним органом на вебсайтах Єдиного реєстру з ОВД та уповноваженого територіального органу з оцінки впливу на довкілля – Департаменту екології та природних ресурсів Чернігівської облдержадміністрації:

5.1. Повідомлення про плановану діяльність, яка підлягає ОВД оприлюднено на вебсайтах Єдиного реєстру з ОВД та уповноваженого територіального органу з оцінки впливу на довкілля 02 серпня 2019 року.

5.2. Оголошення про початок громадського обговорення звіту з оцінки впливу на довкілля планованої діяльності «Виробництво асфальтобетонних сумішей» оприлюднено на вебсайтах Єдиного реєстру з ОВД та уповноваженого територіального органу з оцінки впливу на довкілля 30 жовтня 2019 року.

5.3. Звіт з оцінки впливу на довкілля (далі - Звіт з ОВД) наданий суб'єктом господарювання оприлюднено на вебсайтах Єдиного реєстру з ОВД та уповноваженого територіального органу з оцінки впливу на довкілля 30 жовтня 2019 року.

6. Відомості надані суб'єктом господарювання під час подання звіту з оцінки впливу на довкілля:

6.1. Повідомлення про плановану діяльність опубліковано у газетах «Деснянська Правда» від 01 серпня 2019 року № 30 (28696) та «Деснянка» від 01 серпня 2019 року № 31 (766), копії яких додаються до цього звіту.

6.2. Оголошення про початок громадського обговорення звіту з ОВД опубліковано у газеті «Деснянська Правда» від 24 жовтня 2019 року № 41 (28707) та газеті «Деснянка» від 24 жовтня 2019 року № 43 (778), копії яких додаються до цього звіту.

6.3. Повідомлення про плановану діяльність, яка підлягає ОВД, з 02 серпня 2019 року розміщено на дошці оголошень Чернігівської міської ради за адресою: м. Чернігів, вул. Магістранська, б. 7, та на дошці оголошень ТОВ «Чернігівагрошляхбуд» за адресою: м. Чернігів, вул. Павла Тичини , б. 69 (підтвердженням факту оприлюднення є довідка та фотофіксація).

6.4. Оголошення про початок громадського обговорення звіту з ОВД з 23 жовтня 2019 року розміщено на дошці оголошень Чернігівської міської ради за адресою: м. Чернігів, вул. Магістратська, б. 7, та на дошці оголошень ТОВ «Чернігівагрошляхбуд» за адресою: м. Чернігів, вул. Павла Тичини , б. 69 (підтвердженням факту оприлюднення є довідка та фотофіксація).

6.5. Звіт з ОВД, а також інші матеріали, надані на розгляд громадськості, розміщувалися у місцях доступних для громадськості:

6.5.1. У приміщенні уповноваженого органу:

Звіт з ОВД з 28 жовтня 2019 року розміщено в приміщенні Департаменту екології та природних ресурсів Чернігівської облдержадміністрації.

6.5.2. У приміщенні органу місцевого самоврядування відповідної адміністративно-територіальної одиниці, що може зазнати впливу планованої діяльності:

Звіт з ОВД з 28 жовтня 2019 року розміщено в приміщенні Чернігівської міської ради Чернігівської області та ТОВ «Чернігівагрошляхбуд» за адресою: м. Чернігів, вул. Павла Тичини , б. 69.

7. Інформація про отримані від громадськості зауваження та пропозиції до обсягу досліджень та рівня деталізації інформації, що підлягає включенню до звіту з ОВД:

Протягом терміну громадського обговорення до обсягу досліджень та рівня деталізації інформації, що підлягає включенню до звіту з ОВД, на адресу уповноваженого територіального органу з оцінки впливу на довкілля не надходили.

8. Інформація про строк громадського обговорення:

Громадське обговорення обсягу досліджень та рівня деталізації інформації, що підлягає включенню до звіту з ОВД тривало 20 робочих днів: з 02 серпня 2019 року по 30 серпня 2019 року.

Громадське обговорення Звіту з ОВД тривало 25 робочих днів: з 30 жовтня 2019 року по 03 грудня 2019 року.

9. Інформація про отримані від громадськості зауваження та пропозиції до звіту з ОВД:

Громадське слухання у процесі громадського обговорення звіту з ОВД планованої діяльності проведено 15 листопада 2019 року в приміщенні готелю «Riverside» (зал засідань) за адресою: вул. Шевченка, 103а, м. Чернігів, Чернігівська обл. Представники громадськості на слухання не з'явились , про що було складено відповідний акт.

Протягом терміну громадського обговорення звіту з ОВД до уповноваженого територіального органу з оцінки впливу на довкілля зауважень щодо планованої діяльності ТОВ«Чернігівагрошляхбуд» не надходило.

10. В разі проведення транскордонної оцінки впливу на довкілля опис процедури громадського обговорення із громадськістю інших держав.

Транскордонна оцінка впливу на довкілля по зазначеній плановій діяльності не здійснювалась.

11. Додатки (виконіювання) на 32 аркушах:

11.1 Усі документи та матеріали, що підтверджують оприлюднення та розміщення документів, надані суб'єктом господарювання згідно з п. 6 цього звіту;

11.2 Акт про неявку представників громадськості під час проведення громадських слухань у процесі оцінки впливу на довкілля.

Начальник відділу оцінки впливу на довкілля
управління природоохоронних програм та оцінки впливу на довкілля
(керівник структурного підрозділу з оцінки впливу на довкілля уповноваженого органу)

(підпис) Сергій КУЗНЕЦОВ
(ініціали, прізвище)

Директор Департаменту екології та природних ресурсів Чернігівської облдержадміністрації
(керівник уповноваженого територіального органу)

(підпис) Катерина САХНЕВИЧ
(ініціали, прізвище)

Сергій Кузнецов (0462) 677-914

Миколаївські ярмарки відшумів у Каропі 8 9 Приєднуйтеся! Допоможемо разом!

Чернігівська обласна газета

Лесянська правда

Заснована у січні 1838 року

НА ХВИЛЯХ ВАШОГО УСПІХУ

HR ДЛЯ БІЗНЕСУ

Успіх компанії залежить від успіху кожного

Де шукати та як залучати в колектив висококласних фахівців? Як формувати ефективні команди, що рухатимуть компанію вперед? Як мотивувати персонал і створювати такі умови, аби вашим працівникам не хотілося переходити до конкурентів?

Дата оприлюднення в Єдиному реєстрі з оцінки впливу на довкілля (якщо інформація містить конфіденційні дані, обмежений доступ, то зазначається: субъект _____

_____ (реєстраційний номер справи про оцінку впливу на довкілля планованої діяльності (документа планування), що містить дані, обмежені доступом, для внесення до Єдиного реєстру з оцінки впливу на довкілля, для повторної заяви зазначається суб'єктом ініціювання)

ПОВІДОМЛЕННЯ
про плановану діяльність, яка підлягає оцінці впливу на довкілля
ТОВАРИСТВО З ОБМЕЖЕНОЮ ВІДПОВІДАЛЬНІСТЮ «ЧЕРНІГІВ АСФАЛЬТОБЕТОН»
(ТОВ «ЧЕРНІГІВ АСФАЛЬТОБЕТОН»)

(назва юридичної особи, прізвище, ім'я та по батькові фізичної особи, що подає повідомлення про плановану діяльність, ідентифікаційний код юридичної особи згідно з ЄДРПОУ або ідентифікаційний код фізичної особи – платника податків згідно з Державним реєстром фізичних осіб – платників податків або серія та номер паспорта)

Інформує про намір провадити плановану діяльність та оцінку її впливу на довкілля

1. Інформація про суб'єкта господарювання

14002, Чернігівська обл., місто Чернігів, вулиця Пасіки Тичини, будинок 50

(місцезнаходження юридичної особи або місце проживання фізичної особи-підприємця (поштовий індекс, адреса), основний номер телефону)

2. Планована діяльність, її характеристика, технічні альтернативи:

Планована діяльність, її характеристика

Виробництво асфальтобетонних сумішей.

Технічна альтернатива 1.

Виробництво асфальтобетонних сумішей на базі існуючого обладнання (асфальтобетонні установки «Теплотехніка») та розширення технологічного обладнання (асфальтосушильної установки ДС-166637 виробництва ПрАТ «Кременчук», що працює на рідкому паливі – дизельному паливі).

Технічна альтернатива 2.

З якості технічної альтернативи № 2 розглядається варіант збільшення асфальтобетонних сумішей на базі існуючого обладнання (асфальтобетонні установки «Теплотехніка») та встановлення технологічного обладнання (асфальтосушильної установки ДС-166637 виробництва ПрАТ «Кременчук», що працює на рідкому паливі – дизельному паливі).

3. Місце провадження планованої діяльності

Територіальна альтернатива 1.

Виробництво асфальтобетонних сумішей передбачається на земельній ділянці з кадастровим номером 7410300000:02:004:0309 за адресою: місто Чернігів, вулиця Пасіки Тичини, будинок 50.

Територіальна альтернатива 2.

Територіальна альтернатива № 2 не розглядається, оскільки:

– планована діяльність буде здійснюватись на території існуючого виробничого комплексу, що знаходиться у приватній власності, які відносяться до земель промисловості, транспорту, зв'язку, енергетики, оборони та іншого призначення з правом проведення робіт для розміщення та експлуатації основних, підсобних і допоміжних будівель та споруд будівельних організацій та організацій;

– за результатами державної санітарно-епідеміологічної експертизи санітарно-захисна зона асфальтобетонного заводу відповідає вимогам чинного законодавства України.

4. Соціально-економічний вплив планованої діяльності

Соціально-економічний вплив планованої діяльності – позитивний.

Інші допоміжні обладнання та техніка: фронтальні навантажувачі ZL50-T1, ZL50-5K; самосвали МАЗ 5551, ЕАЗ 3507, КАМАЗ 65115, КРАЗ 65055, ЗИЛ – ММЗ-4507; екскаватор гусеничний ЮЛ-136; Цементовоз ЗШ-ММЗ-1000; ноутбуки ДУ 5-61; принтер ЭЦ-51 шт.

Технічна альтернатива № 2

Аналогічні до технічної альтернативи № 1, окрім виду палива.

З якості технічної альтернативи № 2 розглядається використання рекомендованого обладнання – асфальтосушильної установки ДС-166637 виробництва ПрАТ «Кременчук», що працює на рідкому паливі – дизельному паливі.

6. Екологічні та інші обмеження планованої діяльності за альтернативами:

щодо технічної альтернативи 1

тривала тривалість виконання робіт в атмосферне повітря стадії будівництва здійснюється за наявності відповідного дозволу;

обов'язковий контроль за викидами і складом забруднюючих речовин, що викидаються в атмосферне повітря, і рівнями фізичного впливу за їх постійних джерел;

забезпечення контролю інструментально-лабораторним шляхом параметрів викиду забруднюючих речовин стаціонарних джерел;

перебування людей на запобігання та недопущення перевищення встановлених рівнів акустичного, електромагнітного шкідливого впливу на навколишнє природне середовище і здоров'я людини;

операції у сфері поводження з небезпечними відходами в додержанням санітарних та екологічних норм у тому, що забезпечує можливість подальшого використання в джерелах вторинної сировини і безпечному навколишнього природного середовища та здоров'ю людини;

виконання правил пожежної безпеки.

щодо технічної альтернативи 2

аналогічно до технічної альтернативи № 1.

щодо територіальної альтернативи 1

обмеження для господарської діяльності, пов'язані з можливим впливом, згідно з вимогами гігієнічного та екологічного нормування, що передбачені Наказом Міністерства охорони здоров'я від 19.06.1996 № 173 «Про затвердження Державних санітарних правил планування та забудови населених пунктів»;

дотримання відповідного санітарного стану території;

проведення встановлення резервуарів технологічного обладнання в межах організованої земельної ділянки.

щодо територіальної альтернативи 2

територіальна альтернатива № 2 не розглядається.

7. Необхідна інженерно-інженерна підготовка і захист територій за альтернативами:

щодо технічної альтернативи 1

топографо-геодезичні, інженерно-геологічні вишукування будуть не потребувати необхідності обсяг згідно чинного законодавства.

щодо технічної альтернативи 2

аналогічно до технічної альтернативи № 1

щодо територіальної альтернативи 1

комплектування комплексу технологічного обладнання з урахуванням вимог техніки безпеки і виробничої санітарії.

щодо територіальної альтернативи 2

територіальна альтернатива № 2 не розглядається.

8. Сфери, джерела та види можливого впливу на довкілля:

пункт 11, частина 3, стаття 3 Закону України «Про оцінку впливу на довкілля» – інші види діяльності, спорудами для видобування корисних мінеральних копалин, крім випадків експлуатаційного запасу, установлюється, забезпечення;

пункт 14, частина 3, стаття 3 Закону України «Про оцінку впливу на довкілля» – інші види діяльності, встановлення (внесення) рішення про припинення планованої діяльності, або щодо подовження строків її провадження, окрім перекладання, капітальний ремонт, послідовність діяльності та об'єктів, зазначених у пунктах 1-13 цієї частини, крім тих, які не потребують такого впливу на довкілля відповідно до критеріїв, затверджених Кабінетом Міністрів України).

10. Наявність підстав для здійснення оцінки транскордонного впливу на довкілля (стосується лише наявність значного негативного транскордонного впливу на довкілля та перелік держав, довкіллю яких може завдати значного негативного транскордонного впливу (зачеплених держав)

Планована діяльність ТОВ «ЧЕРНІГІВ АСФАЛЬТОБЕТОН» не спричиняє значного шкідливого транскордонного впливу на території сусідніх держав.

Підстави для здійснення оцінки транскордонного впливу на довкілля відсутні.

11. Планований обсяг досліджень та рівень деталізації інформації, що підлягає включенню до звіту з оцінки впливу на довкілля

Планований обсяг досліджень та рівень деталізації інформації, що підлягає включенню до звіту з ОВД у відповідності до ст. 6 Закону України «Про оцінку впливу на довкілля» № 2059-VIII від 23 грудня 2017 року.

Подання запиту щодо подання інформації про наявність фонових концентрацій забруднюючих речовин та подання інформації про багатоканальні статистичні характеристики викидів забруднюючих речовин.

12. Процедура оцінки впливу на довкілля та можливості для участі в ній громадськості

Процедура оцінки впливу на довкілля відповідно до Закону України «Про оцінку впливу на довкілля». Оцінка впливу на довкілля – це послідовність, що передбачає:

подання суб'єктом господарювання заяви з оцінки впливу на довкілля;

проведення громадського обговорення планованої діяльності;

аналіз уповноваженим органом заяви з оцінки впливу на довкілля, будь-якої документації, яку надає суб'єкт господарювання, а також інформації, отриманої під час процедури обговорення, під час здійснення процедури оцінки транскордонного впливу, іншої інформації;

надання уповноваженим органом мотивованого висновку з оцінки впливу на довкілля, що враховує результати аналізу, проведеного відповідно до пункту;

розгляд висновку з оцінки впливу на довкілля у рішенні про провадження планованої діяльності, запланованого згідно з 14 цієї частини.

У висновку з оцінки впливу на довкілля уповноважений орган, виходячи з оцінки впливу на довкілля планованої діяльності, визначає допустимість або недопустимість провадження планованої діяльності з урахуванням екологічних умов її провадження.

Забороняється розпочинати провадження планованої діяльності без оцінки впливу на довкілля та отримання рішення про провадження планованої діяльності.

Процедура оцінки впливу на довкілля не передбачає можливості громадськості брати участь у цій процедурі, запросити на свій обговорення обмежене

Територіальна альтернатива № 2 не розглядається, оскільки:

- планована діяльність буде здійснюватись на території існуючого виробничого комплексу на землях комунальної власності, які віднесені до земель промисловості, транспорту, зв'язку, енергетики, оборони та іншого призначення з визначеним призначенням – для розміщення та експлуатації основних, підсобних і допоміжних будівель та споруд підприємств переробної, машинобудівної та іншої промисловості;
- за результатами державної санітарно-епідеміологічної експертизи санітарно-захисна зона асфальтобетонного заводу відповідає вимогам чинного законодавства України.

4. Соціально-економічний вплив планованої діяльності

Соціально-економічний вплив планованої діяльності – розвиток сфери виробництва асфальтобетонних сумішей з метою будівництва та ремонту автодоріг; поліпшення дорожніх умов та транспортного обслуговування населення, створення на дорогах належних умов безпеки руху; створення нових робочих місць за рахунок працевлаштування місцевого населення із забезпеченням сучасних умов праці, поповнення місцевого бюджету податками.

5. Загальні технічні характеристики, у тому числі параметри планованої діяльності (потужність, довжина, площа, обсяг виробництва тощо)

Технічна альтернатива № 1

Загальні технічні характеристики основного обладнання (двох асфальтозмішувальних установок «Тельтомат»):

Назва, марка	Проектна потужність	Фактична потужність
Асфальтозмішувальна установка «Тельтомат» № 1	200 т/год.	60 т/год.
Асфальтозмішувальна установка «Тельтомат» № 2	100 т/год	60 т/год.
Ємність для зберігання бітуму	40 м³	40 м³
Ємність для зберігання бітуму	40 м³	40 м³
Бітумний котел Д-649	500 кВт	500 кВт
Бітумний котел Д-649	500 кВт	500 кВт

Загальні технічні характеристики резервного технологічного обладнання – асфальтозмішувальної установки ДС 168637 виробництва ПрАТ «Кредмаш» наведено на наступній сторінці.

Найменування показника	Значення
Продуктивність (номінальна), т/год. - При вологості вихідних матеріалів (піску, щебеню) до 5% і Δt=160 °С - При вологості вихідних матеріалів (піску, щебеню) до 3% і Δt=160 °С	130 160
Мобільність	стаціонарна
Вид палива	Газоподібне – природний газ
Тип пиловловлювального устаткування	Суха пилоочистка (рукавний фільтр)
Спосіб утилізації пилу	Використання в техпроцесі або знешкодження на сторону
Номінальний тиск у пневмосистемах, Мпа (кгс/см²)	0,6 (6)
Тип мішалки	періодичної дії
Кількість бункерів агрегату живлення, шт.	5
Кількість фракцій мінералу, що дозуються, шт.	4
Загальний об'єм бункерів агрегату живлення (м³), не менше	80
Об'єм бункерів для гарячих матеріалів (м³), не менше	19
Об'єм бункерів для мінерального порошку (м³), не менше	60
Об'єм накопичувача агрегату вигрузки (м³), не менше	25
Загальний об'єм бункерів агрегату готової суміші (при щільності 2,5 т/м³), не менше, м³ (т)	33,5 (100)

1 Суб'єкт господарювання має право розглядати більше технічних та територіальних альтернатив.

альтернативи:

щодо технічної альтернативи 1

топографо-геодезичні та інженерно-геологічні вишукування ґрунтів виконуватимуться відповідно до вимог чинного законодавства.

щодо технічної альтернативи 2

аналогічно до технічної альтернативи № 1.

щодо територіальної альтернативи 1

комплектування комплексу технологічного обладнання з урахуванням вимог техніки безпеки і виробничої санітарії.

щодо територіальної альтернативи 2

територіальна альтернатива № 2 не розглядається.

8. Сфера, джерела та види можливого впливу на довкілля:

щодо технічної альтернативи 1

Атмосферне повітря – викиди забруднюючих речовин у процесі роботи асфальтозмішувальних установок та іншого допоміжного обладнання й техніки.

Ґрунти – негативний вплив на ґрунти не передбачається, оскільки експлуатація асфальтобетонного заводу здійснюватиметься на території існуючого виробничого комплексу, де відсутній родючий шар ґрунту.

Шум – шумове забруднення під час роботи асфальтозмішувальних установок та допоміжного обладнання й техніки.

Рослинний та тваринний світ – планована діяльність не матиме суттєвого негативного впливу на рослинний та тваринний світ, оскільки експлуатація асфальтобетонного заводу здійснюватиметься на території існуючого виробничого комплексу.

Природно-заповідний фонд та екологічна мережа: планована діяльність не матиме негативного впливу на території та об'єкти природно-заповідного фонду, об'єкти та структурні елементи екомережі. Об'єкти природно-заповідного фонду на території планованої діяльності відсутні.

Поводження з відходами – збирання відходів здійснюватиметься у відповідності з санітарними нормами та технікою безпеки. Відходи, які утворяться під час провадження планованої діяльності, будуть передані спеціалізованим організаціям, що мають необхідні ліцензії у сфері поводження з відходами на збирання, перевезення, видалення/утилізацію відходів відповідно до укладених договорів та вимог екологічної безпеки.

Поверхневі та підземні води і об'єкти – планована діяльність не матиме суттєвого негативного впливу на поверхневі водні об'єкти й підземні води.

Архітектурна, археологічна та культурна спадщина: планована діяльність не матиме суттєвого негативного впливу на об'єкти архітектурної, археологічної та культурної спадщини.

щодо технічної альтернативи 2

Аналогічно до технічної альтернативи № 1.

щодо територіальної альтернативи 1

Навколишнє соціальне середовище – планована діяльність буде мати позитивний вплив, оскільки сприятиме розвитку сфери виробництва асфальтобетонних сумішей, поліпшенню дорожніх умов та транспортного обслуговування населення, створенню на дорогах належних умов безпеки руху, створенню нових робочих місць, надходженню до місцевого бюджету податків.

Навколишнє техногенне середовище – негативний вплив на промислові, житлово-комунальні і сільськогосподарські об'єкти та інші елементи техногенного середовища під час виробництва незначний і допустимий.

щодо територіальної альтернативи 2

Територіальна альтернатива № 2 не розглядається.

9. Належність планованої діяльності до першої чи другої категорії видів діяльності та об'єктів, які можуть мати значний вплив на довкілля та підлягають оцінці впливу на довкілля (зазначити відповідний пункт і частину статті 3 Закону України «Про оцінку впливу на довкілля»)

Планована діяльність ТОВ «ЧЕРНІГІВАГРОШЛЯХБУД» належить до другої категорії видів планованої діяльності та об'єктів, які можуть мати значний вплив на довкілля та підлягають оцінці впливу на довкілля, а саме:

цього пункту;

врахування висновку з оцінки впливу на довкілля у рішенні про провадження планованої діяльності, зазначеного в пункті 14 цього повідомлення.

У висновку з оцінки впливу на довкілля уповноважений орган, виходячи з оцінки впливу на довкілля планованої діяльності, визначає допустимість чи обґрунтовує недопустимість провадження планованої діяльності та визначає екологічні умови її провадження.

Забороняється розпочинати провадження планованої діяльності без оцінки впливу на довкілля та отримання рішення про провадження планованої діяльності.

Процедура оцінки впливу на довкілля передбачає право і можливості громадськості для участі у цій процедурі, зокрема на стадії обговорення обсягу досліджень та рівня деталізації інформації, що підлягає включенню до звіту з оцінки впливу на довкілля, а також на стадії розгляду уповноваженим органом поданого суб'єктом господарювання звіту з оцінки впливу на довкілля.

На стадії громадського обговорення звіту з оцінки впливу на довкілля протягом щонайменше 25 робочих днів громадськості надається можливість надавати будь-які зауваження і пропозиції до звіту з оцінки впливу на довкілля та планованої діяльності, а також взяти участь у громадських слуханнях. Детальніше про процедуру громадського обговорення звіту з оцінки впливу на довкілля буде повідомлено в оголошенні про початок громадського обговорення.

13. Громадське обговорення обсягу досліджень та рівня деталізації інформації, що підлягає включенню до звіту з оцінки впливу на довкілля

Протягом 20 робочих днів з дня оприлюднення цього повідомлення на офіційному вебсайті уповноваженого органу громадськість має право надати уповноваженому органу, зазначеному у пункті 15 цього повідомлення, зауваження і пропозиції до планованої діяльності, обсягу досліджень та рівня деталізації інформації, що підлягає включенню до звіту з оцінки впливу на довкілля.

Надаючи такі зауваження і пропозиції, вкажіть реєстраційний номер справи про оцінку впливу на довкілля планованої діяльності в Єдиному реєстрі з оцінки впливу на довкілля (зазначений на першій сторінці цього повідомлення). Це значно спростить процес реєстрації та розгляду Ваших зауважень і пропозицій.

У разі отримання таких зауважень і пропозицій громадськості вони будуть розміщені в Єдиному реєстрі з оцінки впливу на довкілля та передані суб'єкту господарювання (протягом трьох робочих днів з дня їх отримання). Особи, що надають зауваження і пропозиції, своїм підписом засвідчують свою згоду на обробку їхніх персональних даних. Суб'єкт господарювання під час підготовки звіту з оцінки впливу на довкілля зобов'язаний врахувати повністю, врахувати частково або обґрунтовано відхилити зауваження і пропозиції громадськості, надані у процесі громадського обговорення обсягу досліджень та рівня деталізації інформації, що підлягає включенню до звіту з оцінки впливу на довкілля. Детальна інформація про це включається до звіту з оцінки впливу на довкілля.

14. Рішення про провадження планованої діяльності

Відповідно до законодавства рішенням про провадження цієї планованої діяльності є дозвіл на викиди забруднюючих речовин в атмосферне повітря, що видається обласними державними адміністраціями або центральним органом виконавчої влади, що реалізує державну політику у сфері охорони навколишнього природного середовища, відповідно до Закону України «Про охорону атмосферного повітря».

(рішення відповідно до частини першої статті 11 Закону України «Про оцінку впливу на довкілля», орган, до повноважень якого належить прийняття такого рішення)

15. Усі зауваження і пропозиції громадськості до планованої діяльності, обсягу досліджень та рівня деталізації інформації, що підлягає включенню до звіту з оцінки впливу на довкілля, необхідно надсилати до

Департаменту екології та природних ресурсів Чернігівської обласної державної адміністрації (адреса: 14000, м. Чернігів, пр-т Миру, 14; телефон: (0462) 67-xx-xx; електронна пошта: deko_post@cg.gov.ua). Контактна особа: Гаєва Валентина Юріївна.

(найменування уповноваженого органу, поштова адреса, електронна адреса, номер телефону та контактна особа)

Карнавал по-коропськи

Стор. 2

Вболіваймо за «Десну»!

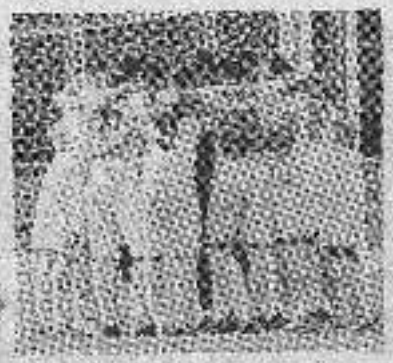

Стор. 3

Володимир Гришко заспіває дуетом з MONATIKом!

Стор. 9

№ 31 (766)

1 серпня 2019 року, четвер

Деснянка

Рекомендована ціна 6 грн

https://issuu.com/desnjanka www.facebook.com/cvitoa e-mail: desnyanka-chernigiv.net

Чернігівська обласна газета

НОВАЦІЇ ОСВІТИ

Кожен талановитий по-своєму!

В українських школах уже від 1 вересня заплановано чимало нововведень. Але, якщо їх не скасує нова влада. Нагадаємо, Президент Володимир Зеленський вже скасував указ про обов'язкову шкільну форму.

Серед новацій – відміна співбесіди. Конкурсний набір дітей до 1 класу, як це було раніше, відмінили. До школи зараховують за місцем реєстрації, незалежно від того, спеціалізована ця школа або загальноосвітня. Вибрати інший навчальний заклад можна за умови

ДІЙ АКТИВНО! ЖИВИ ПОЗИТИВНО!

НОВІ ПОСЛУГИ

Про місто розповідатимуть таксисти

У Чернігівському Туристично-інформаційному центрі вперше провели лекцію про пам'ятки, влаштовану спеціально для місцевих таксистів. Про це йдеться на сайті Чернігівської міської ради.

Телефонні номери рекламного відділу: (0462) 67-79-74, 97-38-40

Інформаційний бюлетень містить рекламу та оголошення стосовно діяльності, що підлягає оцінці впливу на довкілля, для попередньої перевірки звертатися за адресою: м. Чернігів, вул. Шевченка, 53, кімн. 10, тел. 67-79-74, 97-38-40

ПОВІДОМЛЕННЯ

про заплановану діяльність, яка підлягає оцінці впливу на довкілля

ТОВАРИСТВО З ОБМЕЖЕНОЮ ВІДПОВІДАЛЬНІСТЮ «ЧЕРНІГІВАГРОШЛЯХБУД» (ТОВ «ЧЕРНІГІВАГРОШЛЯХБУД»)

(повне найменування юридичної особи, код згідно з ЄДРПОУ та прізвище, ім'я, по батькові фізичної особи – підприємця, ідентифікаційний код або серія та номер паспорта (для фізичних осіб, які через релігійні переконання відмовляються від прийняття реєстраційного номера-облікової картки платника податків та офіційно повідомили про це контролюючий орган, серія та номер паспорта))

код ЄДРПОУ 03582480

(місцезнаходження – поштова адреса, для ідентифікаційного коду або серія та номер паспорта (для фізичних осіб, які через релігійні переконання відмовляються від прийняття реєстраційного номера-облікової картки платника податків та офіційно повідомили про це контролюючий орган), серія та номер паспорта)

Інформує про намір провадити заплановану діяльність та оцінку її впливу на довкілля.

1. Інформація про суб'єкта господарювання

14007, Чернігівська обл., місто Чернігів, вулиця Павла Тичини, будинок 69.

(місцезнаходження юридичної особи, місце проживання фізичної особи – підприємця (поштова адреса), номери телефону, факсу)

2. Планована діяльність, її характеристика, технічні альтернативи

Планована діяльність, її характеристика.

Виробництво асфальтобетонних сумішей.

Технічна альтернатива 1.

Виробництво асфальтобетонних сумішей на базі основного обладнання (двох асфальтозмішувальних установок «Тельтомат») та резервного технологічного обладнання (асфальтозмішувальної установки ДС – 168637 виробництва ПрАТ «Кредмаш», що працює на рідкому газі).

Технічна альтернатива 2.

В якості технічної альтернативи №2 розглядається варіант виробництва асфальтобетонних сумішей на базі основного обладнання (двох асфальтозмішувальних установок «Тельтомат») та резервного технологічного обладнання (асфальтозмішувальної установки ДС – 168637 виробництва ПрАТ «Кредмаш», що працює на рідкому паливі – відпрацьованому мастилі).

3. Місце провадження планованої діяльності

Територіальна альтернатива 1.

Виробництво асфальтобетонних сумішей передбачається на земельній ділянці кадастровим номером 7410100000:07:004:0235 за адресою: місто Чернігів, вулиця Павла Тичини, будинок 69.

Територіальна альтернатива 2.

Територіальна альтернатива №2 не розглядається.

4. Інформація про обсяги виробництва, потужність, асортимент продукції, обсяги використання сировини, енергії, води та інших ресурсів

Інші допоміжне обладнання та техніка: екскаватори навантажувачі ZL50, 11, ZL50-5X; самоскиди МАЗ 5551, ГАЗ 3507, КАМАЗ 55115, КРАЗ 6505, ЗИЛ – ММЗ-4502; цистерна полімерна ЗИЛ-138; цементовоз ЗИЛ-ММЗ-4502; мотокаток ДУ-54М; компресор ЗИФ-51 тощо.

Технічна альтернатива №2

Аналогічні до технічної альтернативи №1, окрім виробництва.

В якості технічної альтернативи №2 розглядається використання резервного технологічного обладнання – асфальтозмішувальної установки ДС – 168637 виробництва ПрАТ «Кредмаш», що працює на рідкому паливі – відпрацьованому мастилі.

5. Екологічні та інші обмеження планованої діяльності за альтернативами:

щодо технічної альтернативи 1

Викиди забруднюючих речовин в атмосферне повітря стаціонарними джерелами здійснюються за наявності відповідного дозволу:

Найменування показника	Значення
Продуктивність (номінальна), т/год	
При вологості вихідних матеріалів (пісок, щебінь) до 5% ΔT=180°C	130
При вологості вихідних матеріалів (пісок, щебінь) до 3% ΔT=160°C	160
Мобільність	стаціонарна
Вид палива	газоподібне – природний газ
Тип пилоосаджувального устаткування	Сухий пилоочисник (рукавний фільтр)
Спосіб утилізації пилу	Використання в технології або вивезення на звалище
Номінальний тиск у пневмосистемах, Мпа (кгс/см²)	0,8 (8)
Тип пальника	періодичної дії
Кількість бункерів зберігання живлення, шт	5
Кількість фракцій мінерального матеріалу, шт	4
Загальний об'єм бункерів зберігання живлення (м³), не менше	80
Об'єм бункера для гарячих матеріалів (м³), не менше	19
Об'єм бункера для мінерального порошку (м³), не менше	80
Об'єм ємності зберігання пилу (м3), не менше	25
Загальний об'єм бункерів зберігання готової суміші (при щільності 1,8 т/м³), не менше, м³ (т)	55,8 (100)

Інші допоміжне обладнання та техніка: екскаватори навантажувачі ZL50, 11, ZL50-5X; самоскиди МАЗ 5551, ГАЗ 3507, КАМАЗ 55115, КРАЗ 6505, ЗИЛ – ММЗ-4502; цистерна полімерна ЗИЛ-138; цементовоз ЗИЛ-ММЗ-4502; мотокаток ДУ-54М; компресор ЗИФ-51 тощо.

Технічна альтернатива №2

Аналогічні до технічної альтернативи №1, окрім виробництва.

В якості технічної альтернативи №2 розглядається використання резервного технологічного обладнання – асфальтозмішувальної установки ДС – 168637 виробництва ПрАТ «Кредмаш», що працює на рідкому паливі – відпрацьованому мастилі.

6. Екологічні та інші обмеження планованої діяльності за альтернативами:

щодо технічної альтернативи 1

Викиди забруднюючих речовин в атмосферне повітря стаціонарними джерелами здійснюються за наявності відповідного дозволу.

8. Сфера, джерела та види можливого впливу на довкілля:

щодо технічної альтернативи 1

Атмосферне повітря – викиди забруднюючих речовин в процесі роботи асфальтозмішувальних установок та іншого допоміжного обладнання та техніки.

Прямий негативний вплив на грунти не передбачається, так як експлуатація асфальтобетонного заводу відбуватиметься на території існуючого виробничого комплексу, до відсутній родючий шар грунту.

Шум – шумове забруднення під час роботи асфальтозмішувальних установок та допоміжного обладнання та техніки.

Рослинний та тваринний світ – планована діяльність не матиме суттєвого негативного впливу на рослинний та тваринний світ, так як експлуатація асфальтобетонного заводу відбуватиметься на території існуючого виробничого комплексу.

Природно-заповідний фонд та екологічна мережа – планована діяльність не матиме негативного впливу на територію об'єктів природно-заповідного фонду, об'єкти та структурні елементи екомережі. Об'єкти природно-заповідного фонду на території планованої діяльності відсутні.

Поводження з відходами – зберігання відходів здійснюється у відповідності з санітарними нормами та технікою безпеки. Відходи, які утворяться під час провадження планованої діяльності, будуть передані спеціалізованим організаціям, що мають необхідні дозволи у сфері поводження з відходами на збирання, перевезення, подальшу утилізацію відходів відповідно до укладених договорів та з метою екологічної безпеки.

Поверхневі та підземні водні об'єкти – планована діяльність не матиме суттєвого негативного впливу на поверхневі водні об'єкти і підземні води.

Архітектурна, археологічна та культурна спадщина: планована діяльність не матиме суттєвого негативного впливу на об'єкти архітектурної, археологічної та культурної спадщини.

щодо технічної альтернативи 2

Аналогічно до технічної альтернативи №1.

щодо територіальної альтернативи 1

Наявність спеціальне середовище – планована діяльність буде мати позитивний вплив, так як сприятиме розвитку сфери виробництва асфальтобетонних сумішей, покращенню доріжнього руху та транспортного обслуговування населення; створення на дорогах нормальних умов безпеки руху; покращення умов робочих місць, поповнення місцевого бюджету тощо.

Наявність теплового середовища – негативний вплив на промислові, житлові ділянки і ділянки рекреаційні об'єкти та інші елементи теплового середовища під час виробництва незначний та допустимий.

щодо територіальної альтернативи 2

Територіальна альтернатива №2 не розглядається.

9. Належність планованої діяльності до першої чи другої категорії видів діяльності та об'єктів, які можуть мати значний вплив на довкілля

10. Процедура оцінки впливу на довкілля та можливості для участі в ній громадськості

Планована суб'єктом господарювання діяльність може мати значний вплив на довкілля, отже, підлягає оцінці впливу на довкілля відповідно до Закону України «Про оцінку впливу на довкілля». Оцінка впливу на довкілля – це процедура, що передбачає:

підготовку суб'єктом господарювання звіту з оцінки впливу на довкілля;

проведення громадського обговорення планованої діяльності;

аналіз уповноваженим органом звіту з оцінки впливу на довкілля, будь-якої додаткової інформації, яку подає суб'єкт господарювання, а також інформації, отриманої під громадськості під час громадського обговорення, під час здійснення процедури оцінки транскордонного впливу, іншої інформації;

надання уповноваженим органом мотивованого висновку з оцінки впливу на довкілля, що містить результати аналізу, зокрема щодо наявності цього пункту;

врахування висновку з оцінки впливу на довкілля у рішенні про провадження планованої діяльності, визначеного у пункті 14 цього повідомлення.

У висновку з оцінки впливу на довкілля уповноважений орган, виходячи з оцінки впливу на довкілля планованої діяльності, визначає допустимість чи обґрунтовує недопустимість проведення планованої діяльності та визначає основні вимоги її проведення.

Забороняється розпочинати провадження планованої діяльності без оцінки впливу на довкілля та отримання рішення про провадження планованої діяльності.

Процедура оцінки впливу на довкілля передбачає право і можливості громадськості для участі у такій процедурі, зокрема на стадії обговорення обсягу досліджень та рівня деталізації інформації, що підлягає включенню до звіту з оцінки впливу на довкілля, а також на стадії розгляду уповноваженим органом висновку суб'єктом господарювання звіту з оцінки впливу на довкілля.

На стадії громадського обговорення звіту з оцінки впливу на довкілля протягом щонайменше 25 робочих днів громадськості надається можливість надавати будь-які зауваження і пропозиції до звіту з оцінки впливу на довкілля та планованої діяльності, а також брати участь у громадських слуханнях. Детальна інформація про процедуру громадського обговорення звіту з оцінки впливу на довкілля буде повідомлена оголошенням про початок громадського обговорення.

13. Громадське обговорення обсягу досліджень та рівня деталізації інформації, що підлягає включенню до звіту з оцінки впливу на довкілля

Протягом 20 робочих днів з дня оприлюднення цього повідомлення на офіційному веб-сайті уповноваженого органу громадськість має право надати уповноваженому органу, зазначеному у пункті 15 цього повідомлення, зауваження і пропозиції до планованої діяльності, обсягу досліджень та рівня деталізації інформації, що підлягає включенню до звіту з оцінки впливу на довкілля, а також брати участь у громадському обговоренні.

вмішувальної установки ДС – 168637 виробництва ПрАТ «Кредмаш», що працює на рідкому паливі – відпрацьованій мастилі.

3. Місце провадження планованої діяльності

Територіальна альтернатива 1.

Виробництво асфальтобетонних сумішей передбачається на земельній ділянці з кадастровим номером 7410100000:02:001:0235 за адресою: місто Чернігів, вулиця Шевченка, будинок 69.

Територіальна альтернатива 2.

Територіальна альтернатива №2 не розглядається, так, як:

– планована діяльність буде здійснюватися на території існуючого виробничого комплексу на землях комунальної власності, які віднесені до земель промисловості, транспорту, зв'язку, енергетики, оборони та іншого призначення з цільовим призначенням – для розміщення експлуатації основних, підсобних допоміжних будівель та споруд підприємств, організацій та підприємств;

– за результатами державної санітарно-епідеміологічної експертизи санітарно-захисна зона асфальтобетонного заводу в дисбалансі з вимогами діючого законодавства України.

4. Соціально-економічний вплив планованої діяльності

Соціально-економічна необхідність планованої діяльності – розвиток сфери виробництва асфальтобетонних сумішей з метою будівництва та ремонту автодоріг, покриття дорожніх укосів та транспортного обслуговування населення, спрямований на дорожніх залізних укосів безпеки руху, створення нових робочих місць за рахунок працевлаштування місцевого населення з забезпеченням сумісних умов праці, поповнення місцевого бюджету податками.

5. Загальні технічні характеристики, у тому числі параметри планованої діяльності (потужність, довжина, площа, обсяг виробництва тощо)

Технічна альтернатива №1

Загальні технічні характеристики основного обладнання (двох асфальтозмішувальних установок «Теплотехмаш»:

Назва, марка	Проектна потужність	Фактична потужність
Асфальтозмішувальна установка «Теплотехмаш» №1	100 т/год	80 т/год
Асфальтозмішувальна установка «Теплотехмаш» №2	100 т/год	60 т/год
Ємність для зберігання бітуму	40 м³	40 м³
Ємність для зберігання бітуму	40 м³	40 м³
Бітумний котел Д-640	500 кВт	500 кВт
Бітумний котел Д-640	500 кВт	500 кВт

Загальні технічні характеристики розташування технологічного обладнання – асфальтозмішувальної установки ДС – 168637 виробництва ПрАТ «Кредмаш», що працює на рідкому паливі – відпрацьованій мастилі.

6. Екологічні та інші обмеження планованої діяльності за альтернативами:

щодо технічної альтернативи 1

викиди забруднюючих речовин в атмосферне повітря стаціонарними джерелами здійснюються на наявності відповідного дозволу;

здійснювати контроль за обсягом і складом забруднюючих речовин, що викидаються в атмосферне повітря, і рівнями фізичного впливу та вести їх постійний облік;

забезпечувати здійснення інструментальних безперервних вимірювань параметрів викидів забруднюючих речовин в національні пересувні джерела;

передбачити заходи по запобіганню та недопущенню перевищення встановлених рівнів акустичного та іншого шкідливого фізичного впливу на навколишнє природне середовище і здоров'я людини;

впорядкувати у сфері поводження з відходами, дотримуватися вимог нормативно-технічних документів, що забезпечують можливість подальшого використання підходів до захисту стратегічних інструментів навколишнього природного середовища та здоров'я людей;

виконання правил протипожежної безпеки.

щодо технічної альтернативи 2

аналогічно до технічної альтернативи №1.

щодо територіальної альтернативи 1

обмеження планованої діяльності щодо санітарно-захисних зон, захисту водних об'єктів та електромагнітного випромінювання, згідно з вимогами значень наказу Міністерства охорони здоров'я від 19.06.1996 №173 «Про затвердження Державних санітарних норм планування та забудови населених пунктів»;

дотримання протипожежного санітарного стану території;

проведення встановлення резервного технологічного обладнання в межах однієї земельної ділянки.

щодо територіальної альтернативи 2

територіальна альтернатива №2 не розглядається.

7. Необхідна еколого-інженерна підготовка і захист території за альтернативами:

щодо технічної альтернативи 1

топографо-геодезичні, інженерно-технічні вишукування будуть виконуватися в необхідному обсязі згідно з чинним законодавством.

щодо технічної альтернативи 2

аналогічно до технічної альтернативи №1.

щодо територіальної альтернативи 1

комплектування комплексу технологічного обладнання з урахуванням вимог техніки безпеки і виробничої санітарії.

щодо територіальної альтернативи 2

територіальна альтернатива №2 не розглядається.

8. Екологічні обмеження планованої діяльності за видами впливу на навколишнє середовище – негативний вплив на промислові, житлово-цивільні і сільськогосподарські об'єкти та інші елементи технічного середовища під час експлуатації технічних та допустимих:

щодо територіальної альтернативи 2

територіальна альтернатива №2 не розглядається.

9. Наявність планованої діяльності до першої чи другої категорії видів діяльності та об'єктів, які можуть мати значний вплив на довкілля та підлягають оцінці впливу на довкілля (зазначити відповідний пункт і частину статті 3 Закону України «Про оцінку впливу на довкілля»)

Планована діяльність ТОВ «ЧЕРНІГІВАГРОШЛЯХБУД» належить до другої категорії видів планованої діяльності та об'єктів, які можуть мати значний вплив на довкілля та підлягають оцінці впливу на довкілля, а саме:

пункт 11, частина 3, стаття 3 Закону України «Про оцінку впливу на довкілля» інші види діяльності: спорудження виробництва штучних мінеральних волокон, виробництво екструдованих гранулятів стиролу, установлення асфальтобетону;

пункт 14 частина 3, стаття 3 Закону України «Про оцінку впливу на довкілля» (розширення та зміни, включаючи перевірку, обліку положення умов провадження планованої діяльності, встановлених при затвердженні рішенням про провадження планованої діяльності або подовження строків її провадження, реконструкцію, технічне перевлаштування, комплексний режим, перепрофілювання діяльності та об'єктів, зазначених у пунктах 1-13 цієї частини, крім тих, які не справляють значного впливу на довкілля відповідно до критеріїв, затверджених Кабінетом Міністрів України.

10. Наявність підстав для здійснення оцінки транскордонного впливу на довкілля (в тому числі наявність значного негативного транскордонного впливу на довкілля та пароміж держав, довкілля яким може зазнати значного негативного транскордонного впливу (зачіпленних держав)

Планована діяльність ТОВ «ЧЕРНІГІВАГРОШЛЯХБУД» не спричиняє значного шкідливого транскордонного впливу та не зачіпає території сусідніх держав.

Підстави для здійснення оцінки транскордонного впливу на довкілля відсутні.

11. Планований обсяг досліджень та рівень деталізації інформації, що підлягає включенню до звіту з оцінки впливу на довкілля

Планований обсяг досліджень та рівень деталізації інформації, що підлягає включенню до звіту з ОВД у відповідності до ст. 6 Закону України «Про оцінку впливу на довкілля» №2059-VIII від 23 травня 2017 року.

Підприємство не має інформації про величини фонових концентрацій забруднювальних речовин та надання інформації про метеорологічні характеристики у місці здійснення планованої діяльності.

12. Громадські обговорення обсягу досліджень та рівня деталізації інформації, що підлягає включенню до звіту з оцінки впливу на довкілля

Протягом 20 робочих днів з дня оприлюднення цього повідомлення на офіційному веб-сайті уповноваженого органу громадськість має право надати уповноваженому органу, зазначеному у пункті 15 цього повідомлення, зауваження і пропозиції до планованої діяльності, обсягу досліджень та рівня деталізації інформації, що підлягає включенню до звіту з оцінки впливу на довкілля.

Надаючи такі зауваження і пропозиції, вкажіть реєстраційний номер справи про оцінку впливу на довкілля планованої діяльності в Єдиному реєстрі з оцінки впливу на довкілля та назвати суб'єкта господарювання (прізвище, ім'я, по батькові фізичної особи – підприємця) та його місцезнаходження (місце проживання). Особи, що подають зауваження і пропозиції, повинні відповідати засвідчити свою згоду на обробку їхніх персональних даних. Суб'єкт господарювання під час підготовки звіту з оцінки впливу на довкілля зобов'язаний врахувати пропозиції, пропозиції та інші або обґрунтовано відхилити зауваження і пропозиції громадськості, надані у процесі громадського обговорення обсягу досліджень та рівня деталізації інформації, що підлягає включенню до звіту з оцінки впливу на довкілля. Детальна інформація про включення до звіту з оцінки впливу на довкілля.

14. Рішення про провадження планованої діяльності

Відповідно до законодавства рішення про провадження планованої діяльності буде: дозвіл на викиди забруднюючих речовин в атмосферне повітря, що видається обласною державною адміністрацією або центральним органом виконавчої влади, що реалізує державну політику у сфері охорони навколишнього природного середовища, відповідно до Закону України «Про охорону атмосферного повітря».

(зміст інформації відповідно до частини першої статті 11 Закону України «Про оцінку впливу на довкілля», дата, що визначається, якщо є прийнятим таке рішення)

15. Усі зауваження і пропозиції громадськості до планованої діяльності, обсягу досліджень та рівня деталізації інформації, що підлягає включенню до звіту з оцінки впливу на довкілля, необхідно надсилати до

Департаменту екології та природних ресурсів Чернігівської обласної державної адміністрації (адреса: 14000, м. Чернігів, пр-т Миру,14; телефон: (0462) 67-48-72; електронна пошта: dako_post@cp.gov.ua). Контактна особа: Ганжа Валентина Юріївна.

(найменування уповноваженого органу, поштова адреса, електронна адреса, номер телефону та контактна особа)

[1] Суб'єкт господарювання має право розглядати більше технічних та технологічних альтернатив.

ТОВАРИСТВО З ОБМЕЖЕНОЮ ВІДПОВІДАЛЬНІСТЮ

ЧЕРНІГІВАГРОШЛЯХБУД

14007, м. Чернігів, вул. П. Тичини, буд. 69, Код ЕДРПОУ 03582480
Р/р 26000000111099 в ФІЛІЯ АТ "УКРЕКСІМБАНК" м. Чернігів МФО 353649
ІПП 035824825262, номер свідоцтва 200126954, тел. 0462253051

№ 1945 від 02.08.2019 р

АКТ

щодо розміщення повідомлення про плановану діяльність, яка підлягає оцінці впливу на довкілля

ТОВ «ЧЕРНІГІВАГРОШЛЯХБУД» інформує:

Повідомлення про плановану діяльність, яка підлягає оцінці впливу на довкілля розміщено на офіційній дошці оголошень 31.07.2019р. в приміщені Чернігівської міської ради на 1 поверсі за адресою: м. Чернігів, вул. Магістратська, буд. 7.

В.О. Директора **А. П. Воробйов**

ПІДТВЕРДЖЕНО:

Заступник міського голови-керуючий справами виконкому **С.І. Фесенко**

ТОВАРИСТВО З ОБМЕЖЕНОЮ ВІДПОВІДАЛЬНІСТЮ

ЧЕРНІГІВАГРОШЛЯХБУД

14007, м. Чернігів, вул. П. Тичини, буд. 69, Код ЕДРПОУ 03582480
Р/р 26000000111099 в ФІЛІЯ АТ "УКРЕКСІМБАНК" м. Чернігів МФО 353649
ІПН 035824825262, номер свідоцтва 200126954, тел. 0462253051

№ 198 від 08.08.2019 р

АКТ

щодо розміщення повідомлення про плановану діяльність, яка підлягає оцінці впливу на довкілля

ТОВ «ЧЕРНІГІВАГРОШЛЯХБУД» інформує:

Повідомлення про плановану діяльність, яка підлягає оцінці впливу на довкілля розміщено на офіційній дошці оголошень 31.07.2019р. в приміщені ТОВ «Чернігівагрошляхбуд» за адресою: м.Чернігів, вул.Павла Тичини, буд. 69.

В.О. Директора **А.П. Воробйов**

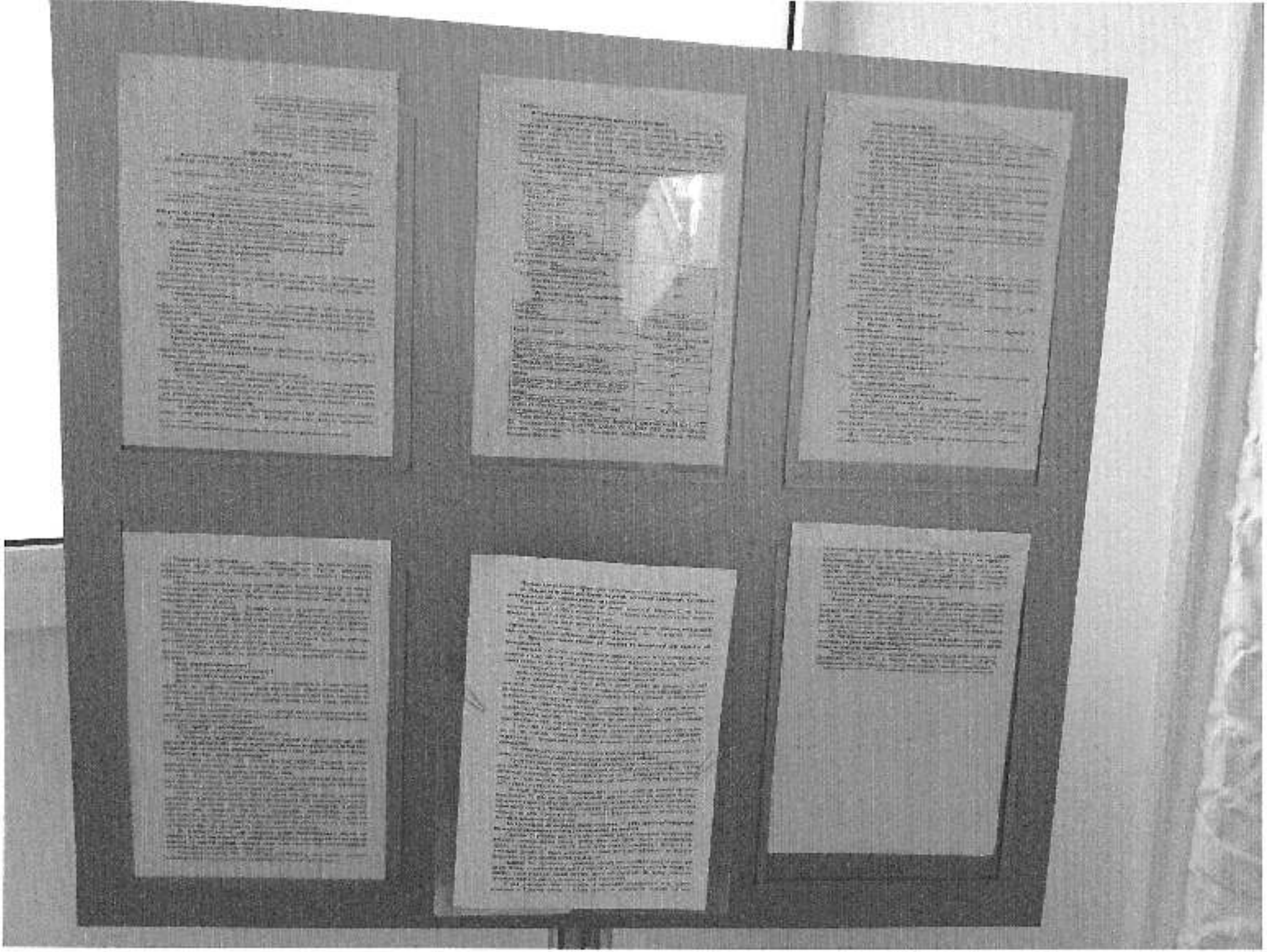

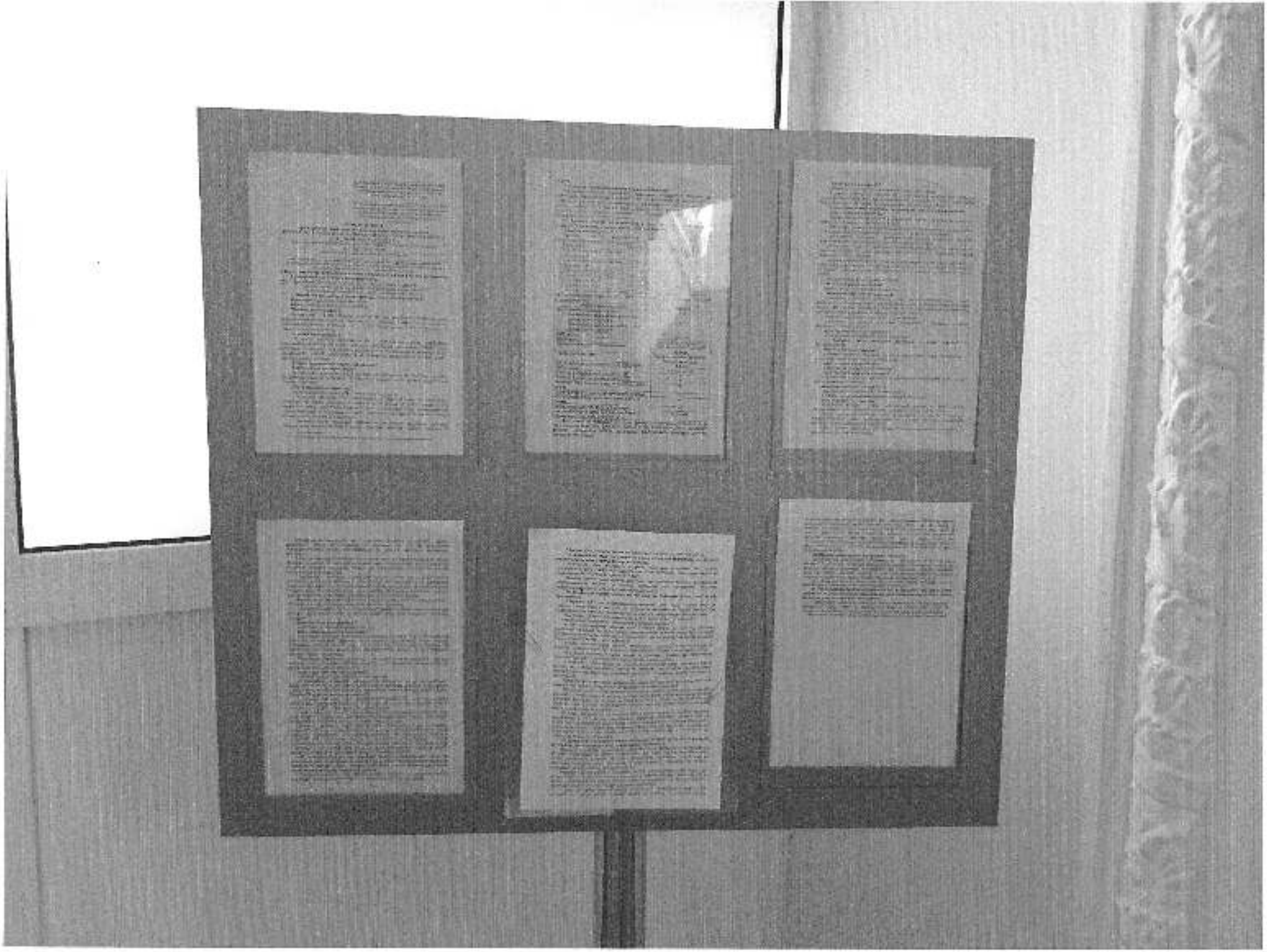

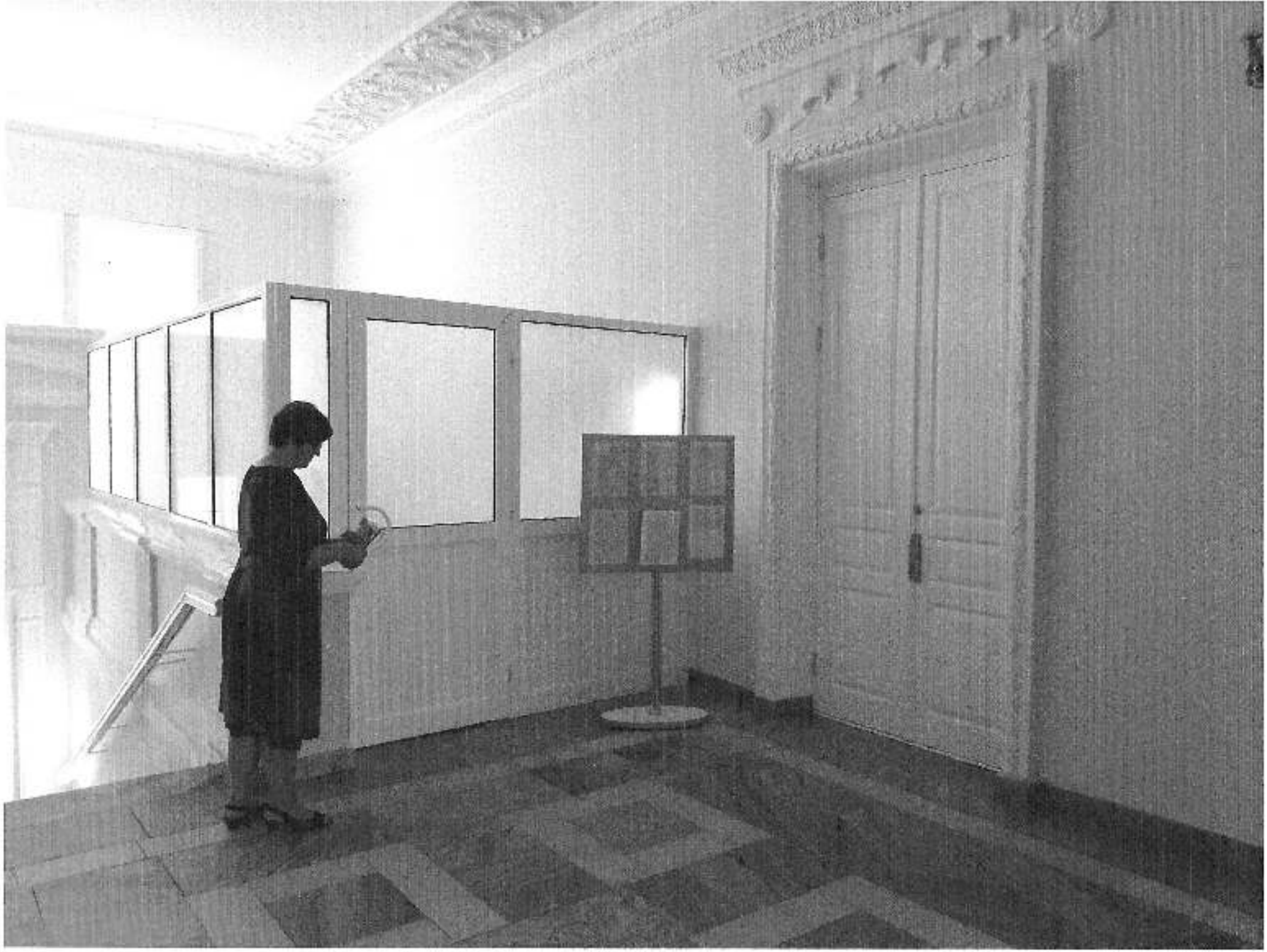

ОБ'ЯВИ * НАКАЗИ * НОРМАТИВНІ АКТИ

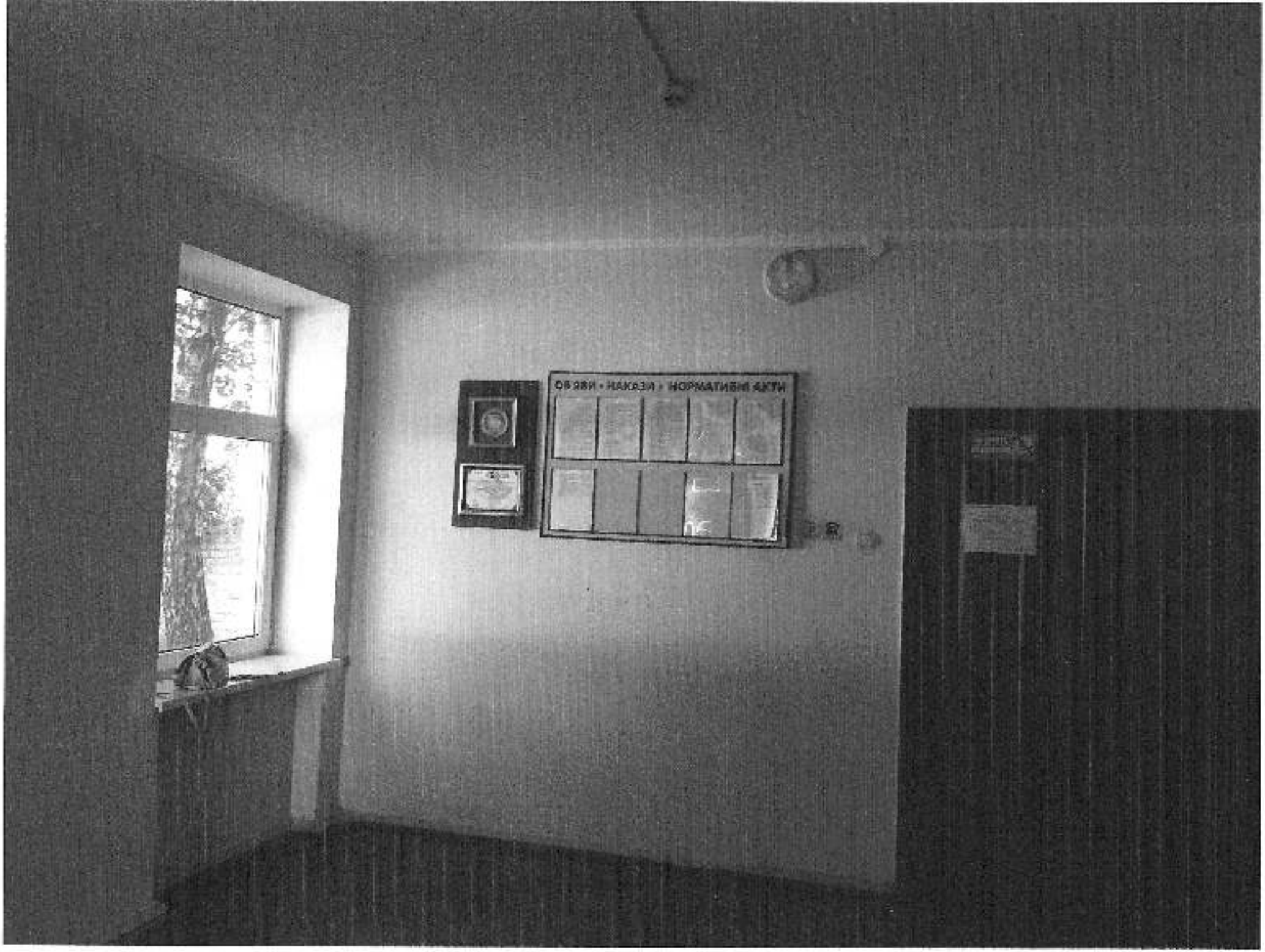
ОБЯВИ • НАКАЗИ • НОРМАТИВНИ АКТИ

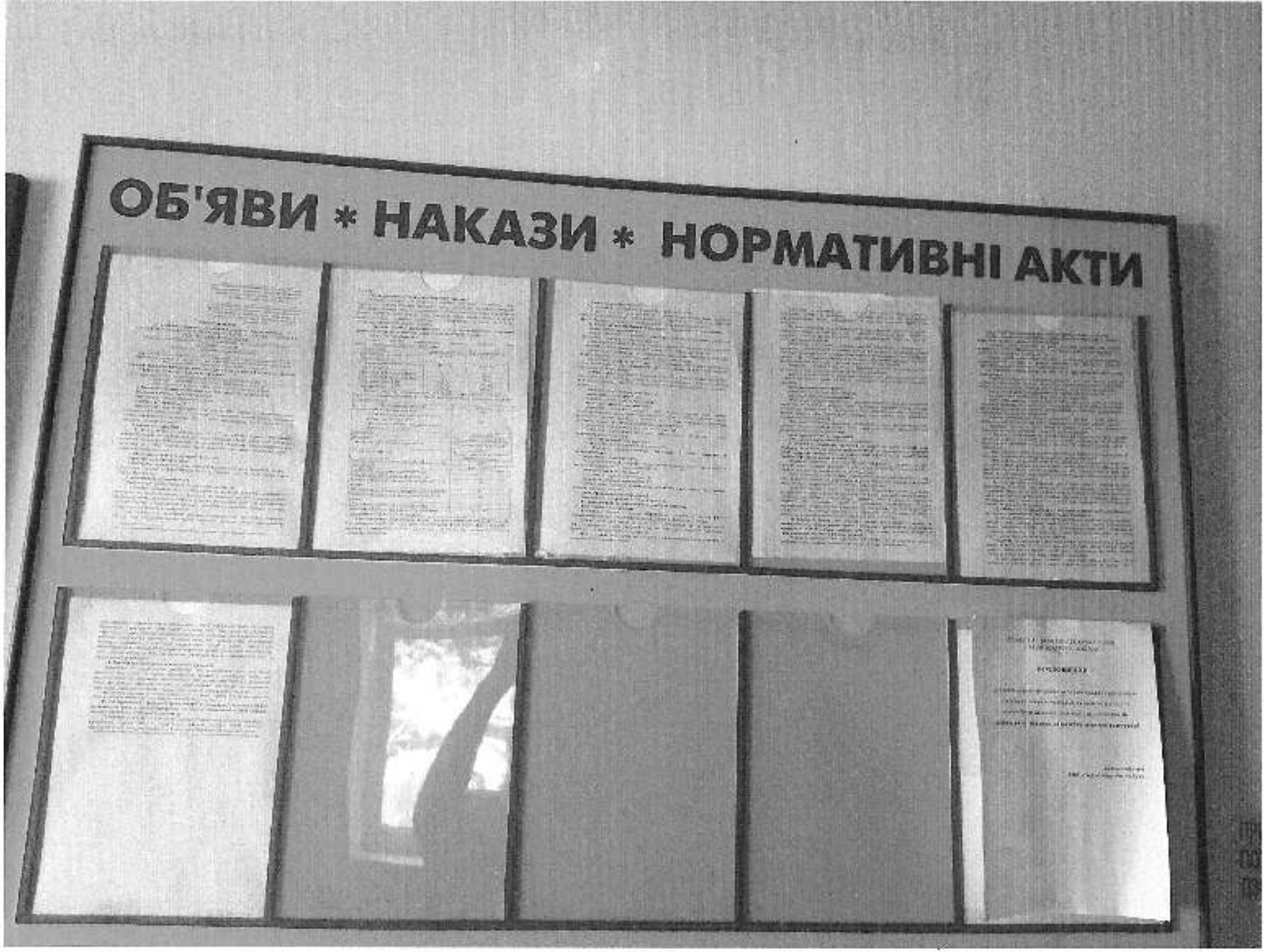
ОБ'ЯВИ * НАКАЗИ * НОРМАТИВНІ АКТИ

УКРАЇНА

ЧЕРНІГІВСЬКА ОБЛАСНА ДЕРЖАВНА АДМІНІСТРАЦІЯ

ДЕПАРТАМЕНТ ЕКОЛОГІЇ ТА ПРИРОДНИХ РЕСУРСІВ

пр-т Миру, 14, м. Чернігів, 14000, тел./факс (0462) 67-18-72, e-mail: dekp_pos@[illegible], сайт: www.[illegible]
код за ЄДРПОУ 38729568

08.09.2019 № 06-07/2414 На № _____ від _____

ТОВ "Чернігівавтошляхбуд"

вул. Павла Тичини, буд. 69, м. Чернігів,

Чернігівська область,14007

Про зауваження та пропозиції до планованої діяльності

Департамент екології та природних ресурсів Чернігівської облдержадміністрації на виконання ст. 5 Закону України «Про оцінку впливу на довкілля» розглянув повідомлення про плановану діяльність «Виробництво асфальтобетонних сумішей» (реєстраційний номер справи 20197314207 у Єдиному реєстрі з оцінки впливу на довкілля), яка підлягає оцінці впливу на довкілля та в межах компетенції повідомляє наступне.

Протягом 20 робочих днів з дня офіційного оприлюднення зазначеного повідомлення про плановану діяльність зауваження та пропозиції до планованої діяльності, обсягу досліджень та рівня деталізації інформації, що підлягає включенню до звіту з оцінки впливу на довкілля від громадських організацій та окремих громадян до Департаменту не надходили.

Директор Катерина САХНЕВИЧ

Яна Жовтовата 677 914

Підприємці ПРОТИ! 3 8 Відомий і смачний орена Чернігова

Чернігівська обласна газета

ЛЕСНЯНСЬКА ПРАВДА

Заснована у січні 1838 року

НА ХВИЛЯХ ВАШОГО УСПІХУ

№41 (8757), 24 жовтня 2019 р.

«Слов'янські шпалери» – 70 років на ринку серед кращих підприємств світу

ОГОЛОШЕННЯ

ОГОЛОШЕННЯ

Про початок процедури реєстрації, розгляду та узагальнення пропозицій громадськості до проектів містобудівної документації:

«Детальний план території, орієнтовною площею 8,0000 га, розташованої за межами населеного пункту, в адміністративних межах Дніпровської сільської ради Чернігівського району Чернігівської області для зміни цільового призначення та будівництва садових будинків».

Замовник: Чернігівська районна державна адміністрація.
Розробник: ФОП Козир О. І., м. Чернігів.
Для ознайомлення з документами плану території та подання пропозицій зацікавлені особи звертаються до Дніпровського сільського голови за адресою:
Чернігівська обл., Чернігівський р-н, с. Дніпровське, вул. Соборницька, буд. 35. Зауваження та пропозиції до проекту містобудівної документації «Детальний план території, орієнтовною площею 8,0000 га, розташованої за межами населеного пункту, в адміністративних межах Дніпровської сільської ради Чернігівського району Чернігівської області для зміни цільового призначення та будівництва садових будинків» приймаються у приміщенні Будинку культури за адресою:
Чернігівська обл., Чернігівський р-н, с. Дніпровське, вул. Соборницька, буд. 67,
або листовним 2019 року об 11.00 год.

Пропозиції можна подавати у письмовому вигляді до 1 листопада 2019 р. до Дніпровського сільського голови.
Зацікавлені особи можуть ознайомитись з планом, розробленим документацією та пропозиціями зауваженнями

ОГОЛОШЕННЯ

Про початок процедури реєстрації, розгляду та узагальнення пропозицій громадськості до проектів містобудівної документації:

«Детальний план території трьох земельних ділянок, орієнтовною площею 0,5000 га, розташованої за межами населеного пункту, в адміністративних межах Дніпровської сільської ради Чернігівського району Чернігівської області для зміни цільового призначення та будівництва садових будинків».

Замовник: Чернігівська районна державна адміністрація.
Розробник: ФОП Козир О. І., м. Чернігів.
Для ознайомлення з документами плану території та подання пропозицій зацікавлені особи звертаються до Дніпровського сільського голови за адресою:
Чернігівська обл., Чернігівський р-н, с. Дніпровське, вул. Соборницька, буд. 35. Громадські обговорення та прийняття пропозицій до розгляду та врахування пропозицій щодо містобудівної документації «Детальний план території трьох земельних ділянок, орієнтовною площею 0,5000 га, розташованої за межами населеного пункту, в адміністративних межах Дніпровської сільської ради Чернігівського району Чернігівської області для зміни цільового призначення та будівництва садових будинків» у приміщенні Будинку культури за адресою:
Чернігівська обл., Чернігівський р-н, с. Дніпровське, вул. Соборницька, буд. 67, або листовним 2019 року об 10.00 год.

Пропозиції можна подавати у письмовому вигляді до 1 листопада 2019 р. до Дніпровського сільського голови.

ІНФОРМАЦІЯ

управління комунального майна Чернігівської обласної ради про намір передати нерухоме майно спільної власності територіальних громад сіл, селищ, міст Чернігівської області в оренду

Назва об'єкта: нежитлові приміщення загальною площею 10,7 кв. м, що знаходяться на першому поверсі історико-краєзнавчого будинку за адресою: м. Мена, вул. Леніна, № 1, с. Покалі Менського району Чернігівської області, площею 0,0021 га.

Балансоутримувач: комунальне позаміське підприємство «Чернігівський обласний медичний центр соціально значущих захворювань» Чернігівської обласної ради.

Мета використання об'єкта оренди: для розміщення приміщення лікарського амбулаторії загальної практики.

Розмір орендної плати буде визначений відповідно до Методики розрахунку та порядку використання плати за оренду майна спільної власності територіальних громад сіл, селищ, міст Чернігівської області, затвердженої рішенням Чернігівської обласної ради від 25.03.2011 (з змінами).

Термін, на який майно передається в оренду: до 5 років, на інший термін за запропонованим замовником.

Умови, які повинні відповідати пропозиції замовника, що накладаються у разі передачі в оренду майна:

- забезпечення цілі використання об'єкта оренди за основним призначенням та його належного утримання;
- передачі в суборенду та інше користування;
- передачі в безоплатне користування;
- проведення забезпечення виконання зобов'язань за стандартом [illegible] у розмірі не менше [illegible] від орендної плати за перший (базовий) місяць оренди;
- [illegible] інтерес, пов'язаний з розміщенням оголошення про намір передати нерухоме майно спільної власності територіальних громад сіл, селищ, міст Чернігівської області в оренду та оплати, пов'язаних з проведенням незалежної оцінки об'єкта оренди.

Заяви про оренду майна приймаються до 07 листопада 2019 року включно в управлінні комунального майна Чернігівської обласної ради за адресою: м. Чернігів, проспект Миру, 43, кім. 309, 310.

Ознайомитися з умовами Типового договору оренди майна комунальної власності області, Положенням про порядок передачі майна в оренду, з переліком документів, які повинна подати юридична та фізична особа, зокрема, [illegible] управління комунального майна Чернігівської обласної ради: [illegible] 2021 м. з обсягом [illegible] за місцем його розташування в робочі дні за попередньою домовленістю з комунальним некомерційним підприємством «Чернігівський обласний медичний центр соціально значущих та інфекційних захворювань Чернігівської обласної ради» за тел. 677-690.

Начальник відділу оренди майна
О. М. Пилипенко

№70197314307

Управління комерц. [illegible] при реєстрації [illegible] на провадження [illegible] діяльності [illegible] на підставі [illegible] на дозвіл [illegible]

ОГОЛОШЕННЯ

про початок громадського обговорення звіту з оцінки впливу на довкілля

Про донесення про початок громадського обговорення звіту з оцінки впливу на довкілля планованої діяльності, викладеної у додатку 1 цього оголошення, а також оголошення, зауваження і пропозиції громадськості до планованої діяльності.

1. Планована діяльність

Експлуатація асфальтобетонних сумішей та асфальтового обладнання (асфальтобетонних установок «Тельтомат» та резервного технологічного обладнання (асфальтобетонної установки ДС – 166637 виробництва ПрАТ «Кременчук», що працює на природному газі).

Виробництво асфальтобетонних сумішей передбачається на земельній ділянці з кадастровим номером 7110100000:03:001:0205 за адресою: місто Чернігів, вулиця Івана Тихого, будинок 69.

Загальні технічні характеристики основного обладнання (двох асфальтобетонних установок «Тельтомат»:

Назва [illegible]	Потужність [illegible]	Потужність [illegible]
Асфальтобетонна установка «Тельтомат» № 1	100 т/год.	60 т/год.
Асфальтобетонна установка «Тельтомат» № 2	100 т/год.	60 т/год.
Сховище для зберігання бітуму	40 м³	40 м³
Сховище для зберігання бітуму	40 м³	40 м³
Бітумний котел Д-649	500 кВт	500 кВт
Бітумний котел Д-649	500 кВт	500 кВт

Загальні технічні характеристики резервного технологічного обладнання – асфальтобетонної установки ДС – 166637 виробництва [illegible] технологічного підприємства, [illegible] номер паспорта [illegible] ідентифікаційний код, паспортні дані [illegible], номер паспорта [illegible] [illegible] місце проживання [illegible] підприємця [illegible] адреса, [illegible] адреса, [illegible]).

3. Уповноважений орган, який забезпечує проведення громадського обговорення

Департамент екології та природних ресурсів Чернігівської обласної державної адміністрації.

Адреса: 14000, м. Чернігів, пр-т Миру, 14.

Телефони: (0462) 67-49-72, (0462) 67-79-24 електронна пошта: [illegible]

Контактна особа: Кузнецова Світлана Олександрівна.

[illegible] уповноваженого органу [illegible], телефон [illegible]

4. Процедура прийняття рішення про провадження планованої діяльності та орган, який розглядатиме результати оцінки впливу на довкілля

Висновок з оцінки впливу на довкілля, у якому визначено доцільність провадження такої планованої діяльності, ч. 5 ст. 11 Закону України «Про оцінку впливу на довкілля». Документ дозвільного характеру органу державної влади про провадження планованої діяльності.

Дата рішення про провадження планованої діяльності, орган, який ухвалив [illegible] юридичний документ, [illegible]).

5. Строки, тривалість та порядок громадського обговорення звіту з оцінки впливу на довкілля, включаючи інформацію про час і місце усіх запланованих громадських слухань.

Тривалість громадського обговорення становить 25 робочих днів.

ДОРОГО ЗАКУПОВУЄМО

корів, телят, свиней та коней на м'ясо й на утримання.

Бітумний котел Д-649	500 кВт	500 кВт
Бітумний котел Д-649	500 кВт	500 кВт

Загальні технічні характеристики резервного технологічного обладнання – асфальтозмішувальної установки ДС-168557 виробництва ПрАТ «Крюмаш», що працює на природному газі:

Технічні характеристики	
Продуктивність (номінальна), т/год - При вологості викидних матеріалів (піску, щебню) до 5% і t=160 °С - При вологості мінеральних матеріалів (піску, щебню) до 3% t=160 °С	130 160
Мобільність	стаціонарна
Вид палива	газоподібне – природний газ
Тип холодовлагонесучого устаткування	Сухий механічно армований фільтр
Спосіб утилізації пилу	Використання в виробництві або вивезення на сторону
Номінальний ліс у питомостенення, Мпа (кгс/см²)	0,6 (6)
Тип мішалки	двовальна ст дії
Кількість бункерів агрегату живлення, шт.	5
Кількість бункерів для мінерального матеріалу, шт.	4
Загальний об'єм бункерів живлення (м³), не менше	80
Об'єм бункера для гарячих матеріалів (м³), не менше	19
Об'єм бункера для мінерального порошку (м³), не менше	60
Об'єм бункера для бітуму (м³), не менше	25
Загальний об'єм бункерів агрегату готової суміші (при щільності 1,8 т/м³), не менше, м³ (т)	55,6 (100)

Інше допоміжне обладнання та техніка: фронтальні навантажувачі ZL50 T1, ZL30-SX; самоскиди МАЗ 5551, САЗ 3507, КАМАЗ 65115, КРАЗ 65055, ЗИЛ – ММЗ 4502; цистерна поливомийна ЗИЛ-138; цементовоз ЗИЛ-ММЗ-4503; автокран ДУ-54М; компресор ЗИЛ-51 тощо.

Соціально-економічна необхідність планованої діяльності – розвиток офісу, виробництво асфальтобетонних сумішей з метою будівництва та ремонту автодорог, поліпшення дорожніх умов та транспортного обслуговування населення, створення на дорогах міських умов безпечних, створення нових робочих місць за рахунок працевлаштування місцевого населення із забезпеченням гуманних умов праці, наповнення місцевого бюджету податками.

Загальні характеристики суб'єкта господарювання (потужність, дані про обсяг виробництва, інше, яке враховується на розсуд замовника):

2. Суб'єкт господарювання

ТОВ «ЧЕРНІГІВСЬКИЙ РОЦ ВОХРУД» (код СДРПОУ 05582180)

Юридична адреса: 14017, Чернігівська обл., місто Чернігів, вулиця Лесі Українки, будинок 69; тел. (0462) 5-50-61 – Левко М. С.

Інша інформація: основний вид діяльності за кодом СДРПОУ або основний вид діяльності, на якому здійснюється основна діяльність, по можливості кількісно.

5. Строки, тривалість та порядок громадського обговорення звіту з оцінки впливу на довкілля, включаючи інформацію про час і місце усіх запланованих громадських слухань.

Тривалість громадського обговорення становить 25 робочих днів (не менше 25, але не більше 35 робочих днів з моменту офіційного опублікування цього оголошення (зазначається у шостому оголошенні) та надання громадськості доступу до звіту з оцінки впливу на довкілля та іншої додаткової інформації, що передається для видачі висновку про оцінку впливу на довкілля.

Протягом усього строку громадського обговорення громадськість має право подавати будь-які зауваження чи пропозиції, які, на її думку, стосуються планованої діяльності, без необхідності їх обґрунтування. Зауваження та пропозиції подаються в письмовій формі у паперовій і електронному вигляді та усно під час громадських слухань із зауваженнями до проведення громадських слухань. Пропозиції, подані після зазначеного строку, не розглядаються.

Громадські слухання 1 відбудуться 25 листопада 2019 о 14 годині в конференц-залі готелю RIVERSIDE за адресою: 14007, м. Чернігів, вул. Шевченка, 103 а, 1-й поверх;

(вказати дату, час, місце та адресу проведення громадських слухань)

Громадські слухання 2 відбудуться не плануються.

(вказати дату, час, місце та адресу проведення громадських слухань)

6. Державний орган, що забезпечує доступ до звіту з оцінки впливу на довкілля та іншої доступної інформації щодо планованої діяльності

Департамент екології та природних ресурсів Чернігівської обласної державної адміністрації.

Адреса: 14000, м. Чернігів, пр-т Миру, 14

Телефони: (0462) 67-48-72, (0462) 67-79-14; електронна пошта: deko_post@cg.gov.ua.

Контактна особа: Кузнецов Сергій Олексійович.

(вказується ім'я уповноваженого органу, адреса, телефони та контактна особа)

7. Орган, до якого направляються запитання, зауваження чи пропозиції, та строки подання запитань, зауважень і пропозицій

Департамент екології та природних ресурсів Чернігівської обласної державної адміністрації.

Адреса: 14000, м. Чернігів, пр-т Миру, 14.

Телефони: (0462) 67-48-72, (0462) 67-79-14; електронна пошта: deko_post@cg.gov.ua.

Контактна особа: Кузнецов Сергій Олексійович.

(вказується ім'я уповноваженого органу, адреса, телефони та контактна особа)

Запитання, зауваження і пропозиції приймаються протягом усього строку громадського обговорення.

8. Назва екологічної інформації щодо планованої діяльності

Звіт з оцінки впливу на довкілля планованої діяльності з додатками на 458 аркушах.

(вказати усю екологічну інформацію, надану на запити громадськості, розміщену на офіційному веб-сайті, що стосується планованої діяльності);

9. Місце (місця) розміщення звіту з оцінки впливу на довкілля та іншої додаткової інформації (назвати місце, де можна ознайомитися з документацією, а також час, коли громадськість може ознайомитися з нею).

Приміщення ТОВ «ЧЕРНІГІВСЬКИЙ РОЦ ВОХРУД», адреса: 14007, м. Чернігів, вулиця Полковника Полуботка, будинок 64; тел. (0462) 5-50-61 – Левко М. С.

Відділ екології Управління житлово-комунального господарства Чернігівської міської ради, адреса: 14007, м. Чернігів, вул. Котляревського, 19; тел. (0462) 941-941 – Нікіфорова Світлана Володимирівна.

Початок ознайомлення громадськості з матеріалами Звіту з оцінки впливу на довкілля планованої діяльності – з 28.10.2019 р.

(місце ознайомлення, установа, організація, адреса, час, з якої громадськість може ознайомитися з документацією, контактна особа)

корів, телят, свиней та коней на м'ясо й на утримання.

дорів цілодобово.

Тел.: (063) 023-26-69, (098) 588-66-94.

Чернігівська міськрозвиконавча служба повідомляє про проведення аукціонних торгів з продажу:

1. Лот. Нежитлова будівля магазину №3 з прибудовою загальною площею 337,7 кв.м. м. Чернігів, вул. Гагаріна, буд. ок 29.

Номер земельної ділянки – 0,2005 га (кадастровий номер 7410300000:01:020:0016).

Стартова ціна продажу – 626000 грн. без ПДВ.

Перший крок аукціону – 62000 грн. вартість кроку – 8000 грн.

Заява на участь в аукціоні зі сплатою на умовах оплати гарантійного внеску в розмірі 170 грн без ПДВ та гарантійного внеску в розмірі 10% від стартової ціни лота без ПДВ з додаванням копій документів: для фізичних осіб – паспорта та довідки ідентифікаційного номера; для юридичних осіб – витягу з Єдиного державного реєстру юридичних осіб та фізичних осіб-підприємців, довідки ЕДРПОУ, копії платіжного доручення, наказу про призначення керівника, Статуту.

Кінцевий термін реєстрації заявок – 06.11.2019.

Торги відбудуться 13.11.2019 об 11 годині за адресою: м. Чернігів, проспект Перемоги, 139, кімната 811.

Гарантійний та реєстраційний внески вносяться на рахунок Чернігівської міської комунальної №2500705142015 в Чернігівському ФУ ПАТ КБ Приватбанк, МФО 353586, СДРПОУ 40268166.

Довідки за адресою: м. Чернігів, проспект Перемоги, 139, кімната 811, тел. 3-40-19.

Втрачений студентський квиток, виданий НУ «Чернігівський колегіум ім. Т.Г. Шевченка на ім'я Воробей Анастасії Іванівни, серія ЕН, номер 7863562, термін дії 01.09.2019 – 30.06.2023, вважати недійсним.

Втрачене посвідчення учасника війни на ім'я Тунці Артема Семеновича, серія Д-І №755888, видане 18.12.2019 р. вважати недійсним.

Свідоцтво про правомочності на право виду є на ім'я Барбаш Лариси Костянтинівни, вважати недійсним.

Колектив КП «Чернігівська міська лікарня № 2» ЧМР висловив глибокі співчуття лікарю-кардіологу Олександру Володимировичу ЛЕВКОВСЬКОМУ з приводу тяжкої втрати – смерті батька Володимира Івановича ЛЕВКОВСЬКОГО.

Пацієнт користується – служба платить

Стор. 2

Чернігівська Асканія-Нова

Стор. 3

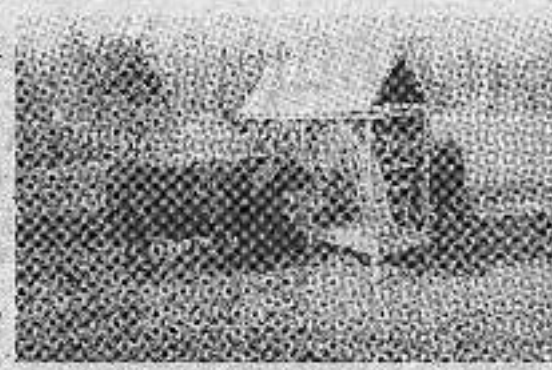

Раїса Кириченко: від корів до «Козачки»

Стор. 9

№ 43 (778)

24 жовтня 2019 року, четвер

Деснянка

Рекомендована ціна 6 грн

www.desnyanka.com.ua www.facebook.com/dvilna https://issuu.com/desnjanka

Чернігівська обласна газета

■ ЕКОНОМІКА

Тютюновий гігант **зупинив виробництво.** Прилучани **шукають роботу**

Компанія British American Tobacco на невизначений термін припинила роботу в Прилуках, повідомляє Укрінформ.

– Справді, ми зупинили виробництво з 11 жовтня на невизначений термін, бо не знаємо, що робити з нашою продукцією, – розповів речник компанії Роман Богун. – Це пов'язано з поправками до прийнятого Верховною Радою законопроекту №1049 про державне регулювання торгівлі надсвітлими цигарками. Якщо цей закон набере чинності, ми будемо змушені підвищити ціни. Продажі впадуть. І це призведе до наповнення ринку контрабандною тютюновою продукцією.

У зв'язку з припиненням виробництва «Б.А.Т.-Прилуки» просить відкликати 25 млн акцизних ма-

■ ЖІНОЧИЙ УСПІХ

Живі і працюй –

■ ЧАС

Переводимо стрілки **останній раз**

Кабінет Міністрів України скасував раз і назавжди літній час: документ підписано, дату узгоджено. Так, 27 жовтня ми вже за традицією перейдемо на зимовий час, перевівши стрілки годинників на годину назад. Але до літнього часу наша країна вже не повернеться.

Згідно з постановою Кабміну «Про порядок обчислення часу на території України», 27 жовтня 2019 року о 4 (четвертій)

Телефонні номери рекламного відділу: (0462) 67-79-74, 97-38-40

№20197314207

(унікальний номер, присвоєний справі щодо планованої діяльності при реєстрації повідомлення про плановану діяльність або подання оцінки впливу на довкілля)

Оголошення про початок громадського обговорення звіту з оцінки впливу на довкілля

Повідомляємо про початок громадського обговорення звіту з оцінки впливу на довкілля планованої діяльності, вказаної у пункті 1 цього оголошення, з метою ознайомлення, обговорення та врахування зауважень і пропозицій громадськості до планованої діяльності.

1. Планована діяльність

Виробництво асфальтобетонних сумішей на базі основного обладнання (двох асфальтозмішувальних установок «Тельтомат» та резервного технологічного обладнання (асфальтозмішувальної установки ДС – 168637 виробництва ПрАТ «Кредмаш», що працює на природному газу).

Виробництво асфальтобетонних сумішей передбачається на земельній ділянці з кадастровим номером 7410100000:02:001:0205 за адресою: місто Чернігів, вулиця Павла Тичини, будинок 69.

Загальні технічні характеристики основного обладнання (двох асфальтозмішувальних установок «Тельтомат»:

Назва, марка	Проектна потужність	Фактична потужність
Асфальтозмішувальна установка «Тельтомат» №1	100 т/год	60 т/год
Асфальтозмішувальна установка «Тельтомат» №2	100 т/год	60 т/год
Ємність для зберігання бітуму	40 м³	40 м³
Ємність для зберігання бітуму	40 м³	40 м³
Бітумний котел Д-549	500 кВт	500 кВт
Бітумний котел Д-549	500 кВт	500 кВт

Загальні технічні характеристики резервного технологічного обладнання – асфальтозмішувальної установки ДС – 168637 виробництва ПрАТ «Кредмаш», що працює на природному газу:

Найменування показника	Значення
Продуктивність (номінальна), т/год При вологості вихідних матеріалів (піску, щебню) до 5% (Δt=160°C При вологості вихідних матеріалів (піску, щебню) до 3% (Δt=180°C	130 160
Мобільність	стаціонарна
Вид палива	Газоподібне – природний газ
Тип пилеочищувального устаткування	Суха пилеочистка (рукавний фільтр)
Спосіб утилізації пилу	Використання в техпроцес або вивантаження на сторону
Номінальний викид пилу в атмосферу, мг/м³	0,8 (5)
Тип мішалки	періодичної дії
Кількість бункерів агрегату живлення, шт	5

Соціально-економічна необхідність планованої діяльності – розвиток сфери виробництва асфальтобетонних сумішей з метою будівництва та ремонту автодоріг, покращення дорожніх умов та транспортного обслуговування населення, створення на дорогах належних умов безпеки руху, створення нових робочих місць за рахунок працевлаштування мешканців населення із забезпеченням сучасних умов праці, поповнення місцевого бюджету податками.

(загальні технічні характеристики, у тому числі параметри планованої діяльності (потужність, місткість, обсяг виробництва тощо), місце провадження планованої діяльності)

2. **Суб'єкт господарювання**

ТОВ «ЧЕРНІГІВАВТОШЛЯХБУД» (код ЄДРПОУ 03562480)

Юридична адреса: 14007, Чернігівська обл., місто Чернігів, вулиця Павла Тичини, будинок 69; тел. 04622 5-30-51 – Ліпаєв М.О.

(повне найменування юридичної особи, код згідно з ЄДРПОУ або прізвище, ім'я та по батькові громадянина-підприємця, ідентифікаційний код, паспортні дані (серія, номер паспорта, ким і коли виданий) громадянина-підприємця, місцезнаходження юридичної особи або місце проживання громадянина-підприємця (поштова адреса, адреса), контактний номер телефону).

3. **Уповноважений орган, який забезпечує проведення громадського обговорення.**

Департамент екології та природних ресурсів Чернігівської обласної державної адміністрації

Адреса: 14000, м. Чернігів, пр-т Миру,14.

Телефон: (0462) 67-48-72, (0462) 67-79-14; електронна пошта: deko_post@cg.gov.ua

Контактна особа: Кузнецов Сергій Олексійович.

(найменування уповноваженого органу, адреса, телефон та контактна особа).

4. **Процедура прийняття рішення про провадження планованої діяльності та орган, який розглядатиме результати оцінки впливу на довкілля.**

Висновок з оцінки впливу на довкілля, у якому визначено допустимість провадження такої планованої діяльності (п. 3 ст. 11 Закону України «Про оцінку впливу на довкілля»). Документ дозвільного характеру органу державної влади про провадження планованої діяльності.

(вид рішення про провадження планованої діяльності, орган, уповноважений його видавати, нормативний документ, що передбачає його видачу).

5. **Строки, тривалість та порядок громадського обговорення звіту з оцінки впливу на довкілля, включаючи інформацію** про час і місце усіх запланованих громадських слухань.

Тривалість громадського обговорення становить 25 робочих днів (не менше 25, але не більше 35 робочих днів) з моменту офіційного опублікування цього оголошення (вказується у шапці цього оголошення) та надання громадськості доступу до звіту із оцінки впливу на довкілля та іншої додаткової інформації, що передувала до видачі висновку про оцінку впливу на довкілля.

Протягом усього строку громадського обговорення громадськість має право подавати будь-які зауваження чи пропозиції, які, на її думку, стосуються планованої діяльності, без необхідності їх обґрунтування. Зауваження та пропозиції можуть подаватися в письмовій формі (у тому числі в електронному вигляді) та усно під час громадських слухань із врахуванням до протоколів громадських слухань. Пропозиції, надані після встановленого строку, не розглядаються.

ГРОМАДСЬКІ СЛУХАННЯ-1 ВІДБУДУТЬСЯ 15 листопада 2019 о 14 годині в конференц-залі готелю RIVERSIDE, за адресою: 14007, м. Чернігів, вул. Шевченка, 103-а, 1-й поверх;

(вказати дату, час, місце та адресу проведення громадських слухань).

ГРОМАДСЬКІ СЛУХАННЯ-2 ВІДБУДУТЬСЯ не плануються.

(вказати дату, час, місце та адресу проведення громадських слухань).

6. **Державний орган, що забезпечує доступ до звіту з оцінки впливу на довкілля та іншої доступної інформації щодо планованої діяльності.**

Департамент екології та природних ресурсів Чернігівської обласної державної адміністрації.

Адреса: 14000, м. Чернігів, пр-т Миру,14.

Телефон: (0462) 67-48-72, (0462) 67-79-14; електронна пошта: deko_post@cg.gov.ua

Контактна особа: Кузнецов Сергій Олексійович

(найменування уповноваженого органу, адреса, телефон та контактна особа).

7. **Орган, до якого направляються запитання, зауваження чи пропозиції, та строки подання запитань, зауважень і пропозицій.**

Департамент екології та природних ресурсів Чернігівської обласної державної адміністрації

Адреса: 14000, м. Чернігів, пр-т Миру,14.

Телефон: (0462) 67-48-72, (0462) 67-79-14; електронна пошта: deko_post@cg.gov.ua

Контактна особа: Кузнецов Сергій Олексійович.

(найменування уповноваженого органу, адреса, телефон та контактна особа).

Запитання, зауваження і пропозиції приймаються протягом усього строку громадського обговорення.

8. **Наявна екологічна інформація щодо планованої діяльності**

Номінальний тиск у пневмосистемах, МПа (кг с/см²)	0,6 (6)
Тип мішалки	шнекодискової дії
Кількість бункерів агрегату живлення, шт	5
Кількість фракцій дозованого матеріалу, шт.	4
Загальний об'єм бункерів агрегатів живлення (м³), не менше	80
Об'єм бункера для гарячих матеріалів (м³), не менше	19
Об'єм бункера для мінерального порошку (м³), не менше	60
Об'єм ємності агрегату мастилу (м³), не менше	25
Загальний об'єм бункерів агрегату готової суміші (при щільності 1,6 т/м³), не менше, м³ (т)	55,6 (100)

Інше допоміжне обладнання та техніка: фронтальні навантажувачі ZL50-T1, ZL50-SX; самоскиди МАЗ 5551, САЗ 3507, КАМАЗ 65115, КРАЗ 65055, ЗИЛ – ММЗ-4502; цистерна пожежна ЗИЛ-130; Цементовоз ЗИЛ-ММЗ-4500; мотокаток ДУ-54М; компресор ЗИФ-51 тощо.

Контактна особа ініціатора (найменування уповноваженого органу, адреса, телефон та контактна особа):

Зауваження, зауваження і пропозиції приймаються протягом усього строку громадського обговорення.

8. Назва екологічна інформація щодо планованої діяльності

Звіт з оцінки впливу на довкілля планованої діяльності з додатками на 456 аркушах.

(назви усіх наявних матеріалів, надані на розгляд громадськості) (зазначити вид екологічної інформації, що стосується планованої діяльності).

9. Місце (місця) розміщення звіту з оцінки впливу на довкілля та іншої додаткової інформації.

(відомчі від приміщення, зазначеного у пункті 6 цього оголошення), а також час, з якого громадськість може ознайомитися з ними).

Приміщення ТОВ «ЧЕРНІГІВАВТОРОШЛЯХБУД», адреса: 14007, місто Чернігів, вулиця Павла Тичини, будинок 69, тел. 04622 5-30-51 – Ліпко М.О.

Відділ екології Управління житлово-комунального господарства Чернігівської міської ради, адреса: 14007, м. Чернігів, вул. Рокоссовського, 19, тел. 0462 911-544 – Чикрізова Світлана Володимирівна.

Початок ознайомлення громадськості з матеріалами Звіту з оцінки впливу на довкілля планованої діяльності – з 26.10.2019 р.

(назва підприємства, установи, організації, адреса, дата, з якої громадськість може ознайомитися з документами, контактна особа).

Вісник оголошень ТОЛЬКО НА КУПОНИ

ТЕРМІНОВО

Продам

Куплю

Відомчий фонд

Куплю

Продам

Розне

Продам

Куплю

Продам

ТОВ «Чернігів-Вторсельсировина» запрошує для співпраці

КУПУЄМО за високими цінами БРУХТ КОЛЬОРОВИХ МЕТАЛІВ ТА НЕРЖАВІЮЧОЇ СТАЛІ

БРУХТ алюміній/мідь/бронза/латунь/свинець/акумуляторні батареї, стружка всіх видів

м. Чернігів, вул. Борисенка, 47 тел. 670-220 (093)726-33-09

ПЕРШИЙ НАЦІОНАЛЬНИЙ ОПЕРАТОР З ПРОДАЖУ МІНІТРАКТОРІВ

м. Чернігів, вул. Космонавтів 15

- мототрактори
- мінітрактори
- трактори
- навісне обладнання
- безкоштовна доставка
- лізинг кредит

(098) 650 50 30, (063) 650 50 30

www.miniagro.com.ua

Ми на FACEBOOK: @MiniAgro2000

ТОВАРИСТВО З ОБМЕЖЕНОЮ ВІДПОВІДАЛЬНІСТЮ

ЧЕРНІГІВАГРОШЛЯХБУД

14007, м. Чернігів, вул. П. Тичини, буд. 69, Код ЄДРПОУ 03582480

Р/р 26000000111099 в ФІЛІЯ АТ "УКРЕКСІМБАНК" м. Чернігів МФО 353649

ІПН 035824825262, номер свідоцтва 200126954, тел. 0462253051

№ 231 від 23.10.2019 р

АКТ

щодо розміщення оголошення про початок громадського обговорення звіту з оцінки впливу на довкілля планованої діяльності «Виробництво асфальтобетонних сумішей ТОВ «ЧЕРНІГІВАГРОШЛЯХБУД» та Звіту з оцінки впливу на довкілля планованої діяльності «Виробництво асфальтобетонних сумішей ТОВ «ЧЕРНІГІВАГРОШЛЯХБУД»

ТОВ «ЧЕРНІГІВАГРОШЛЯХБУД» інформує:

- оголошення про початок громадського обговорення звіту з оцінки впливу на довкілля планованої діяльності «Виробництво асфальтобетонних сумішей ТОВ «ЧЕРНІГІВАГРОШЛЯХБУД» розміщено на офіційній дошці оголошень 23 жовтня 2019р. в приміщені ТОВ «Чернігівагрошляхбуд» за адресою: м.Чернігів, вул. Тичини, буд. 69.

- звіт з оцінки впливу на довкілля планованої діяльності «Виробництво асфальтобетонних сумішей ТОВ «ЧЕРНІГІВАГРОШЛЯХБУД» розміщено 23 жовтня 2019 в приміщені ТОВ «Чернігівагрошляхбуд» за адресою: м. Чернігів, вул. Тичини, буд. 69, (2-й поверх)

-

В.О. Директора **А.П.Воробйов**

ТОВАРИСТВО З ОБМЕЖЕНОЮ ВІДПОВІДАЛЬНІСТЮ

"ЧЕРНІГІВАГРОШЛЯХБУД"

14007, м. Чернігів, вул. П. Тичини, буд. 69, Код ЕДРПОУ 03582480

Р/р 26000000111099 в ФІЛІЯ АТ "УКРЕКСІМБАНК" м. Чернігів МФО 353649

ІПН 035824825262, номер свідоцтва 200126954, тел. 0462253051

№ 2012 від 23.10.2019 р

АКТ

щодо розміщення оголошення про початок громадського обговорення звіту з оцінки впливу на довкілля

ТОВ «Чернігіваграшляхбуд» інформує:

- Оголошення про початок громадського обговорення звіту з оцінки впливу на довкілля планованої діяльності «Виробництво асфальтобетонних сумішей ТОВ «ЧЕРНІГІВАГРОШЛЯХБУД» розміщено на офіційній дошці оголошень Чернігівської міської ради на 1 поверсі за адресою: м. Чернігів, вул. Магістратська, буд. 7. 23 жовтня 2019р. ;

В.О. Директора **А.П. Воробйов**

Заступник міського голови - керуючий справами виконкому

Є.З. Чесенко

ТОВАРИСТВО З ОБМЕЖЕНОЮ ВІДПОВІДАЛЬНІСТЮ

[redacted]

14007, м. Чернігів, вул. П. Тичини, буд. 69, Код ЕДРПОУ 03582480

Р/р 26000000111099 в ФІЛІЯ АТ "УКРЕКСІМБАНК" м. Чернігів МФО 353649

ІПН 035824825262, номер свідоцтва 200126954, тел. 0462253051

№2036 від 23.10.2019 р

АКТ

щодо розміщення звіту з оцінки впливу на довкілля

ТОВ «Чернігівагрошляхбуд» інформує:

- Звіт з оцінки впливу на довкілля планованої діяльності «Виробництво асфальтобетонних сумішей ТОВ «ЧЕРНІГІВАГРОШЛЯХБУД» розміщено у відділі екології Управління житлово-комунального господарства Чернігівської міської ради 23 жовтня 2019р. за адресою: м.Чернігів, вул. Ремісничa , буд.19, відділ екології.

В.О. Директора **А.П. Воробйов**

Головний спеціаліст відділу **С.В. Чікірісова**

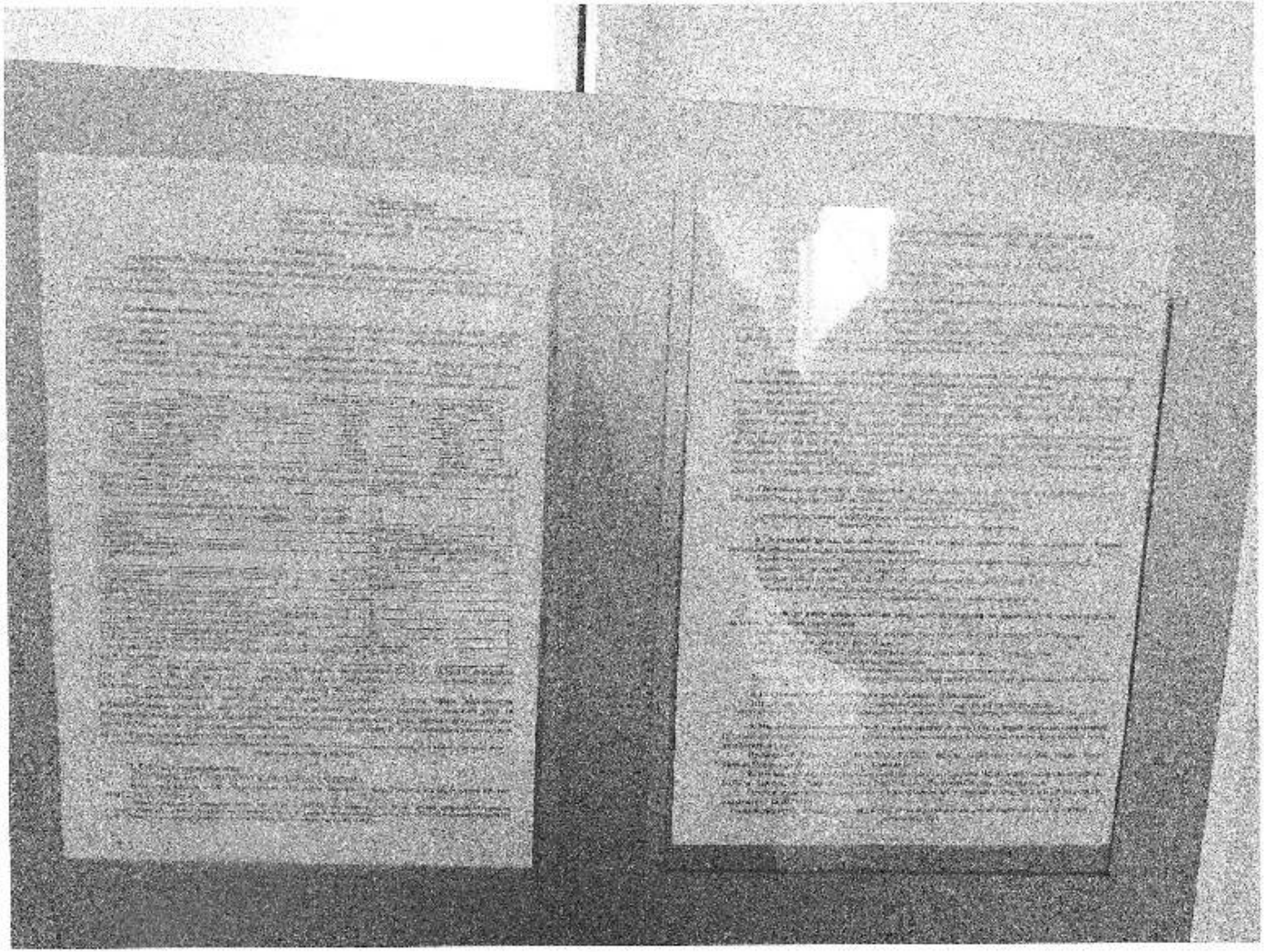

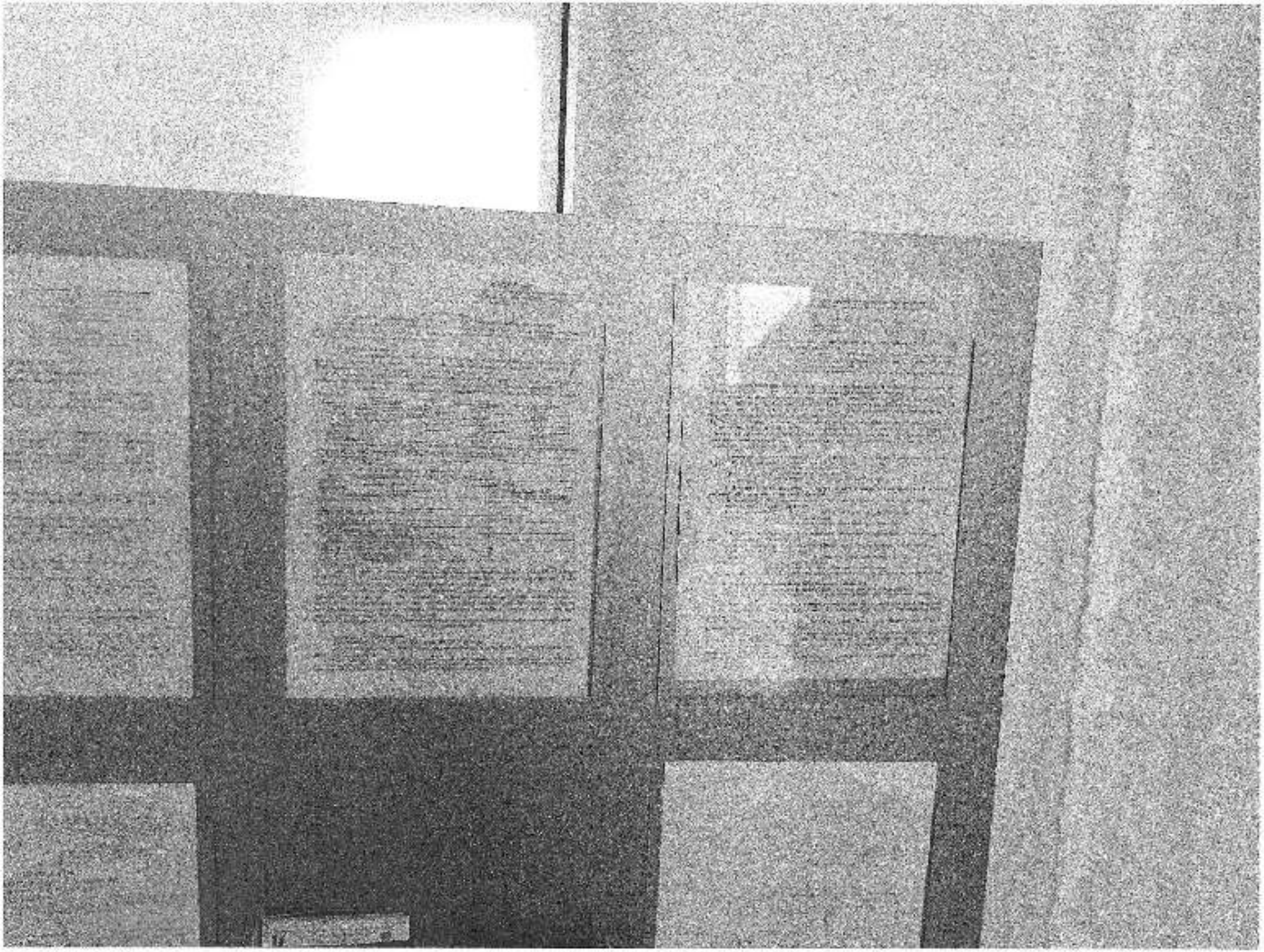

ОБ'ЯВИ • НАКАЗИ • НОРМАТИВНІ АКТИ

ОБ'ЯВИ * НАКАЗИ * НОРМАТИВНІ АКТИ

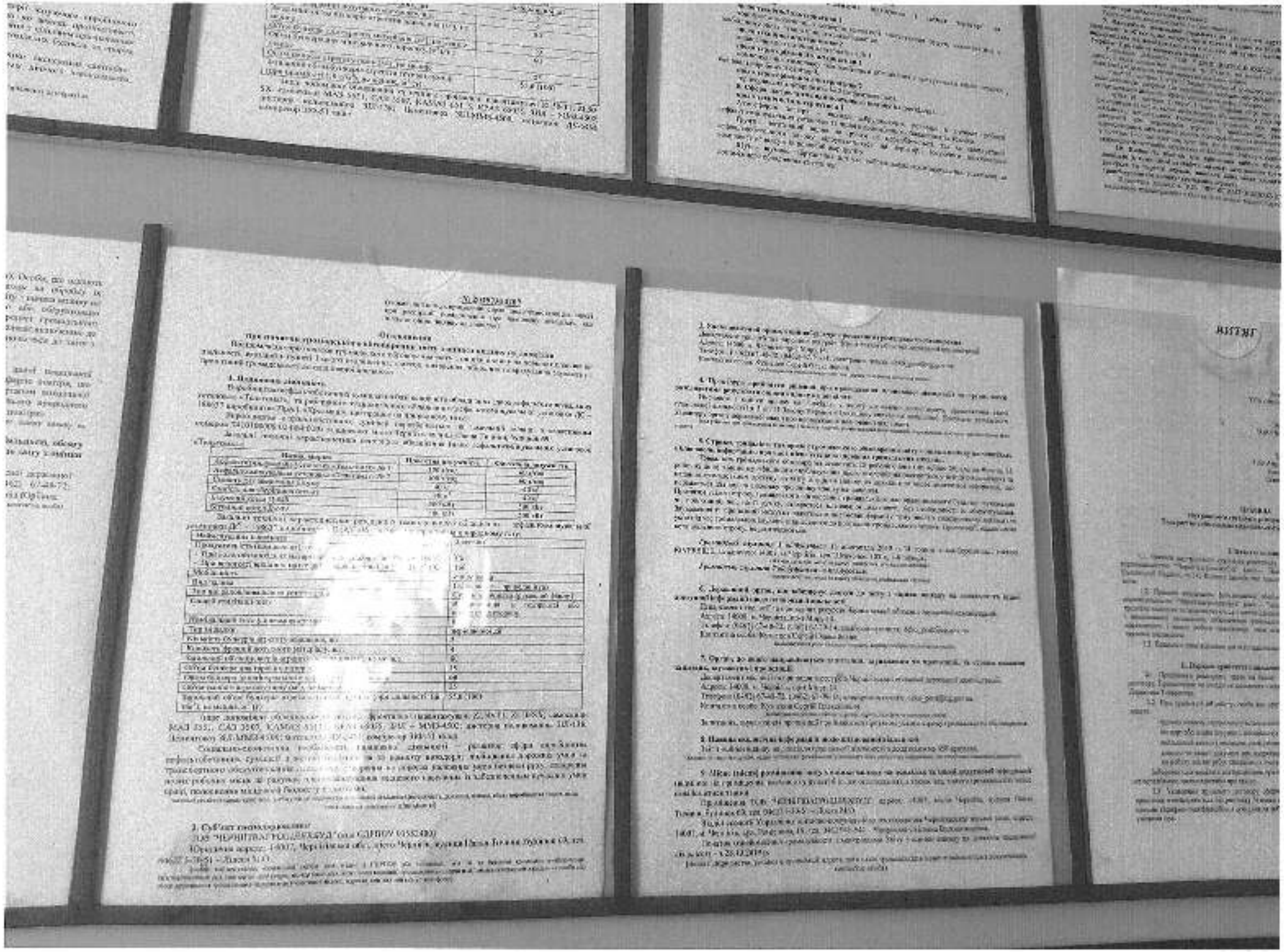

АКТ

про неявку представників громадськості під час проведення громадських слухань у процесі оцінки впливу на довкілля

м. Чернігів
(місце проведення)

15 листопада 2019 року

готель Riverside
вул. Шевченка, 103а

На виконання вимог ст. 7 Закону України «Про оцінку впливу на довкілля» з метою виявлення, збирання та врахування зауважень і пропозицій громадськості до планованої діяльності, 15.11 (дата) 2019 року о 14-00 (час) у приміщенні готель Riverside (конференц-зал) м. Чернігів (місце проведення) вул. Шевченка, 103а мали відбутись громадські слухання у процесі оцінки впливу на довкілля щодо планованої діяльності ТОВ „Чернігівагропромелевдуд" м. Чернігів, (назва суб'єкта господарювання) вул. П. Тичини, б. 69, 14007 (реєстраційний номер справи 2019731420 7) щодо виробництва сборно-бетонних конструкцій на базі основного виробництва (назва планованої діяльності) (двох установок „Технолог")

На зазначені слухання представники громадськості не з'явились.

У зв'язку із тим, що на громадських слуханнях присутні їх організатор (представники Департаменту екології та природних ресурсів Чернігівської обласної державної адміністрації) та суб'єкт господарювання (представник ТОВ „Чернігівагропромелевдуд" Лінев М. О.), а також з урахуванням пункту 23 Порядку проведення громадських слухань у процесі оцінки впливу на довкілля затвердженого постановою Кабінету Міністрів України від 13 грудня 2017 року № 989, зазначені слухання вважаються такими, що відбулися.

Головуючий

Начальник відділу оцінки впливу на довкілля Департаменту екології та природних ресурсів Чернігівської облдержадміністрації — С. Кузнецов

Представник суб'єкта господарювання
Заступник директора
Лінев